朝鮮日報

七日夕刊八面

發行兼編輯人 林景來
印刷人 朴昌根

京城府堅志洞三二 發行所 朝鮮日報社
代表電話 光二三〇〇番
振替口座京城五八七八番

熱河省境暗雲低廻

大部隊의中國軍 續續北方集結
九百輛의車輛集中하고 挑戰態度露骨化

(天津六日發電通)張學良은北寧鐵路局長高紀毅를兵站總監兼輸送指揮官에任命하고過日來鐵路局의車輛連絡에가장便利한京津間豊台驛에集中하야五日夕까지에約九百輛이集中되엿다이에徵하야도學良의對日開戰決意의强硬한것은窺知된다(寫眞은張學良)

【秦皇島六日發電通】山海關、秦皇島方面中國軍第九、二十旅第三騎兵旅砲兵一個聯隊總計約一萬은山海關西方約五키로의線에陣地를構築하고잇다 그리고 第十九旅는石門寨를經하야北方에移動하고 第十五旅의增援部隊는天津方面으로 繼續하야來着中이다

【奉天六日發電通】情報에依하면石河右岸에 後退한中國軍은 熱抛하게堅固한防禦陣地를構築中으로熱河의省境乾溝鎭에 向하는街道에는 五日來優勢한正規軍이續續進擊하고잇다張學良의熱河攻略은公然的露骨化하야 關東軍은依然緊張하고잇다

【間島六日發電】東寧縣三岔口에잇는 救國軍總司令吳義成은 今回張學良으로부터義勇軍三萬을熱河方面에 進出方키로命을受하야 그總勢二十五萬圓을入手하고大小集團을勸誘部隊의編成中이며 約一萬名은移動을開始하얏다

【北平六日發電】朱慶瀾을會長으로한 在北平東北義勇軍後援會는 近者熱河移駐를決햇는데右는山海關事件勃發로中國側이熱河의境界 義勇軍을煽動後援하고 滿洲國攪亂을策하는것으로南京에特派되何推가中心이되야이미猛宣傳을開始하얏다

張學良軍北進으로 閻錫山軍도移動
目前의九門砲臺에脅威되야 山海關의治安도危險

【北平六日發電】張學良軍의熱河及山海關方面에의移動은續續實行되야宣化의第十五旅의主力二千五百은四日부터五日까지 唐山方面에 全部出發하고또北平郊外南苑의砲兵第六旅의第十二團及通州의第八旅全部四千五百은또唐山方面에 出動하얏다順德에在한商震軍約一萬은北平及南苑에補充으로移動準備中이며 此外山西의閻錫山은太原에서軍事會議를開하고張學良北進에伴하야北平方面에進出計劃中이라는 確報가잇서北中의軍隊移動은마츰내 全面的으로本格化하얏다

【佐世保六日發電】○○艦隊佐世保鎭守府着電=山海關秦皇島方面에在한中國軍은 着着集結中으로總數一萬內外며又步兵第十五旅는天津方面으로부터增援到着하고잇다 右中第二十旅의三분은秦皇島의中國街에駐屯하야恐喝掠奪을行하고잇서日本人家屋에도 相當被害가잇스며中國軍의第一線은山海關의西方五千米돌에南에서北까지一陣을構築하야 其西方에다시第二第三陣의構築을하고잇다

【錦州六日發電】何柱國軍은 退却後石河右岸에 塹壕를構築하고 一方山海關의北五里、九門砲臺에는鄭桂林軍이集結하고또第十九旅는 石門寨經由熱河明水新民附近에 前進後方으로부터綏中을엿보고어데까지挑戰的態度를取하고잇다山海關은 지금日本軍의손으로 治安이持ㅅ나되잇여維海關의治安은目前에서脅威되고더욱이 九門砲臺가火蓋를끈하면 其危險은말할것업서日本軍은非常히緊張한氣色으로注視하고잇다

中軍依然挑戰的 日本軍隱忍自重

【天津六日發聯合】中國軍은連日移動을繼續하고잇는데소全線의總指揮는灤州에잇는모양이며北平軍事分會와灤州間에秘電이交換되여잇다中國軍의移動은對日挑戰的行動임은明白하나日本軍司令部는中國側의鐵橋爆破、北寧線運行妨害에도不拘하고依然隱忍自重하야事態의進行을愼重監視하고잇다

【錦州六日發聯合】山海關에서退却한第九旅가石河右岸地區에塹壕를構築하는一方山海關北方五里의九門溝에는鄭桂林軍이集結하고또第十九旅는石門砦를經由하야熱河의民安附近에隊伍를組하야前進、日本軍의後方에서綏中을襲하려는挑戰的態度를取하고잇서事態는再次緊張하여젓나

秦皇島의中軍 大擧暴行掠奪
親日中國人을大虐殺

【天津六日發電通】四日夜로부터五日外지秦皇島에서中國兵의大掠奪大虐殺이잇섯는데右暴行은第二十旅의兵卒이한것으로國粹이그것이日本人에對하야報復的으로敢行된것이가장注目된다卽日本人家屋家는完全히掠奪된것은勿論家屋은죄다破壞되고집직히든中國商人들은殺傷되고其他日本人에게關係잇는中國人虐殺되엿다이에잇서日本軍守備隊長梁谷中尉는在留日本人을避難식히게當하야同地駐屯의中國軍聯隊長보公安局長에對하야日本居留民의遺漏한財產의保護를要求했음에對하야中國側은그것을引受하고서이結果에至케한것으로衆谷隊長은五日中國軍에嚴重한警告를發하얏다日本軍에서는右中國軍의暴擧에對하야크게憤慨하고잇는데中國軍은나날이增加되야援軍을得하야日本軍守備隊에서멀지안는砂山으로부터곧平場附近一帶에集中하고守備隊의兵力이薄한것을悔하야山海關을爾向이잇다이리하야山海關을終한다음의戰畫은秦皇島는全에低迷하야一脈의危機를孕함에至하얏다

山海關一帶에亘하야 中立地帶를設置
日本政府의解決方針

【東京六日發電通】日本政府의山海關事件의根本的解決策件으로서는

一、今次事件의原因은中國의失回復熱에基因하고또南京黃東及張學良三者間의政的混亂이에禍된것은明白함으로中國의이野心을內政不統一의繼續되는限今後도山海關國境의安全은期待키難하다

一、따라서山海關의永久的安全保障키爲하야山海關에서의日中滿三者間의武力的衝突의危險을徹底的으로除去키爲하야同地一帶에亘하야中立地帶를設置하는것을至當하다고思惟함

이라는見解를示하고잇나따라서今後事件解決交涉의際는中立地帶設定의提案을할터이며本件에關하야는一九〇二年의條約에基하야關係列國의意向도徵取해야할터임으로如何한形式이될는지는아즉不明白하다

【東京六日發聯合】山海關事件의善後策에對하야는日本으로서는此際別로消極的態度를採할必要업고또中國側이이를自國에有利하게宣傳하고또米國側의懸念할과如히日本軍의平津侵入과如한것은日本으로서는毫末도企圖치안는것으로今後中國側으로서挑戰的態度에出치안는以上事態는이以上擴大되지안을터로六日外務省報告에依하야도現地에서의日本軍은續續原駐地에撤退를行하고잇다따라서今後日本으로서는一九〇二年天津還附에際하야中國과列國間에交換된公文에基하야鐵道沿線西側二哩地域內로는中國의武裝兵은드리지안을方針을嚴重實行할터로이結果山海關은當然中立地帶로될것이며將來의安定은期待되다고보고잇다

鄭桂林에게命하야 日軍後方擾亂計劃
萬福麟을抗日前敵總指揮任命 張學良對日戰備進行

【錦州七日發電通】張學良의對日戰備는着着進行되야石河右岸地區의塹壕도完成되여가고五日以來第二線에잇든第二旅가到着하엿나一方積極的으로는日本軍의後方攪亂을하려고張學良은鄭桂林에對하야山海關東方綏中興城、前所一帶의地區를迂回하고第〇〇後方襲擊의秘密命令을發하얏다

【天津六日發電通】張學良은萬福麟을抗日前敵總指揮에于學忠을第二陣司令에商震을攻防軍司令에任命하얏다

【天津六日發聯合】平綏、平漢兩線의中國軍의前線에의鐵道輸送은其後계續되고五日夜는數個列車에軍隊를滿載하고夜間輸送을行하얏다또天津에는中國軍이增派되고步兵隊十一旅、砲兵隊六旅가天津을向함하는形으로配備되엿다

山海關事件과 中國側의損害

【天津七日發電】山海關事件의損害에對하야中國側은左와如히發表하얏다

一、家屋의破壞燒失五百餘
一、住民死傷一千餘軍人의戰死四百餘負傷三百餘

山海關事件의 日本側戰死傷 合計百十五名

【錦州七日發電】今次山海關事件에關東軍當下戰死傷者는左와如하다

將校一名·下士四名·兵士七名·以上戰死
將校一名·兵士三名·以上重傷
下士三名·兵士十二名·以上輕傷計將校二名·下士七名·兵士二十二名

日本避難民 大連으로輸送

【天津六日發電通】大阪天津間의定期船長江丸은政府의命에依하야六日朝十時에天津發秦皇島에向하야軍艦〇〇에收容中인居留民老幼婦女子六十餘名을移乘시키고歸國希望者以外는爲先大連에輸送하기로하얏다

中軍配置 五日現在形勢

【天津六日發電通】英方面調查에依한五日現在의張學良軍의配置는左와如하다

一、熱河에侵入한것 凌源、凌南、平泉의三個旅
二、秦皇島方面前線에서灤州一帶、步兵四個旅、騎兵二個旅外輸送中의것一個旅
三、天津附近에서塘沽一帶四個旅
四、北平附近一個旅外平漢線에一個旅
五、保定附近及其南方平漢線二個旅移動할터
六、平綏線方面一個旅
七、古北口方面一個旅

反滿抗日의中軍 熱河에十萬集結
排戰態度依然濃厚

【錦州六日發聯合】滿洲國攪亂反滿抗日의目的으로動員되여熱河에侵入한張學良麾下의正規軍은이미三方을突破하고熱河要塞에堅固한塹壕를構築하야着着戰備를가추고그의態度는果然濃厚케되엿는데熱河全省의兵力은湯玉麟軍三萬張學良正規軍二萬馮占海軍二萬馬占山舊部下一萬義勇軍二萬으로十一萬이다

山海關事件과 各國新聞論調

一九三三年劈頭에發生한山海關事件은一九三一年九一八事件爾來未解決되고오으려오면서世界政局의中心問題가되든日中問題에또다시새難題를提起케하얏다 事件의發生前後事情은이미繼續報道하얏거니와 이에對한各國重要新聞의論調는今日外지에到着된것을摘記하면如左하다

滿洲事件의進行上 不安은一層增大
英데일리텔레그래프紙

『山海關에잇어서의日中兩軍의衝突事件은 다만消極的事件일뿐아니라滿洲事件의進行에關하야英國朝野가지고잇는不安은一層增大해질것이다그러나今回의事件으로因하야十九國委員會가滿洲今後의地位에關하야東京及南京兩政府間에存在한見解의相違를調停하는일을拋棄한다하면그것은眞實로遺憾이라아니할수업다

그러나聯盟이日本에對한斷然한處置를하라고하는主張에對하야서는到底히贊成할수업다日本이聯盟을脫退한後에日本을制御하기는一層困難할것이나如何間英國은日本聯盟間에紛爭을惹起할何等의理由가업다

日本이야말로極東에잇서서反볼셰비즘의主要要塞인것을萬人이다認定하는바이다』

張의策動이原因
◇……데일리메일紙論調

『山海關에잇어서日中兩軍間에는猛烈한衝突이突發하고그러고그原因은分明히中國軍의攻擊이라고하는報導에對하야英國의民衆은遺憾의念을不禁한다이事件은張學良의策動의基因하는것이라고생각된다張學良은그自身과그가統率하는匪賊的軍隊를日本이滿洲에서進出한積年의怨恨을가지고最近에잇어서서는滿洲의西境에軍隊를集結하야日本을攻擊할意圖를가지고잇는것은事實이다이에對하야日本은張學良의行動이將來에重大한結果를惹起할것을指摘하야張學良에게警告한바잇엇다이에對하야張學良은一顧도하지안음뿐아니라그는聯盟이日本에對하야制裁를加할意思를가시고잇는것이라고夢想하면서自己自身의墓穴을파고잇엇다滿洲問題는目下제네바에서十九國委員會의審議下에잇다이審議의結果는滿洲의如何한나라도滿洲의無政府的混亂狀態를回復하기爲하야日本과激對行動을取할意向을가지고잇지안홀것이다

聯盟의軟弱한態度에 日本은더욱勝勢
獨알게마이네차이퉁

『日中今回의事件에依하야慘刑의診者들맛보고잇는것은松岡代表의말하는것과가티이아니고事實은中國民衆이다日本國民衆은獨逸民衆以外에는아직맛보지못한苦難에直面하고잇다日本은聯盟의軟弱한態度를보고一層勝勢하야릿튼報告書가讓步를日에도생각못하엿슬만한讓步를日本에게함에不拘하고日本의進出은底止할바를모르는狀態에잇다世界의輿論은日本이如何한犧牲을賭하여서라도中國과一戰을交하고中華民國을瓦解하고저하는企圖를가지고잇다는中國側意見에同意하는것은조금도不思議한일이아니다

日本은好戰
獨크로이츠·차이퉁紙

『日本이야말로帝國主義의好戰的態度를中國에서보혀주고잇다』

侵略國에는 國交斷絕하라
佛르·포퓰레르紙

『佛蘭西는直時率先하야侵略國을排擊하고國交를斷絕하야된다佛蘭西는絕對로旣成事實을承認하는者가아니다그結果日本이聯盟을脫退하여도聯盟의名譽는조금도損傷되지안는다』

山海關事件과 河野參謀談

【錦州六日發電通】鈴木〇〇參謀部隊와갓치二日山海關에急行하야戰鬪에參加한錦州〇〇參謀河野少佐는五日夕飛行機로錦州에來하야參謀長과今後의對策을協議한後六日外지山海關에向하게되엿는데氏는左와如히말하엿다

『山海關은日本軍占據後治安도回復되고平靜해가고잇다事件은中國側의日本憲兵隊分遣所襲擊入何柱國의協定無視二日의不法射擊等全部中軍의挑戰的行爲로일어난것인데日本軍은只外지隱忍하고잇다鈴木〇〇는三日午前五時奉山線終點前에到着하엿다中軍은기다리고잇나고山海關城壁에서一齊射擊을開始하엿스나日本軍은이것을排하고山海關까지列車를타고들어가는冒險을敢行하엿나總攻擊이開始되자天津軍은南門、第〇〇隊는中央、第〇〇隊는東門으로手配하고一齊射擊을開始하야二時間에亘하는猛攻擊을한後突入되엿는데그中에中央城壁은占領하엿다그러고얼마되어左右城壁도占領하엿다占據後日本軍은一步도城外에나가지안코못外지自衛權의範圍外에나가지안는것은全線을嚴密한佛伊武官과英米居留民이다가티認定하는바이다』

武藤全權爲始하야 滿洲大官暗殺計劃
事前發覺되야朝鮮人二名被逮
山海關事件의導火線?

【新京七日發電】今次山海關事件은武藤全權暗殺陰謀犯人을奪還하라하는張學良의計劃에서發端한것으로認定되는데그狀況은左와如하다

武藤全權을爲始하야日滿要人을暗殺하기爲하야 昨年十月頃부터十數個團의 暗殺團을滿洲各地에潛行케하얏다는情報가잇섯는데 마츰十二月二十日新京에潛伏中인此等一味의朝鮮人中朴敏洗을日本憲兵이逮捕하야嚴重取調한結果 그險惡策源地가北平方面에在한것이判明되야北平方面에出張케하야 關係者를逮捕하는同時에 十二月二十六日天津及北平으로부터龜井少尉及各憲兵으로 抗日義勇軍에屬하고또그費用은南洋華僑同盟으로부터中國中央政府를經하야供給한二十萬元中에서支辨된것이判明되엿다本事件은極히重大함으로서孫葉東과朴敏洗을一括하야取調하기爲하야新京에押送할必要가잇서서龜井少尉가一月一日天津發同日夕山海關着同地에一泊翌日山海關奉山線으로錦任할豫定이엿든바同日北中國軍隊는北寧鐵路驛에駐屯軍司令部에서中國軍隊가日本憲兵二名을殺害하고取容犯人孫葉東을奪還하려는計劃이잇는情報를接하얏슴으로俄然豫定을變更하얏다그런데同夜九時二十分頃山海關憲兵隊에爆彈을投하고또同地憲兵分隊長官舍를狙擊한事件이勃發하야이것이今番山海關事件直接의動因이된것인데이는張學良이孫葉東을奪還하야證據湮滅을圖謀코저함이判明하는同時에 一行의宿泊하고잇슴을것이라고判斷한山海關憲兵分遣隊를襲擊하고同分遣隊長官舍를襲擊한것이라고認識되나 山海關事件의原因은이와가티張學良一派의行爲에依하야勃發한것으로그方法手段을選치안코滿洲의治安을攪亂하라는險謀는참으로天人共히許치못할行爲이다今後是等暗殺團一派의惡虐非道와今次山海關事件과의關係가明白히될것이라고目下그의實情調查中이다

日本公使館에發送한 中國의抗議要旨
國民政府에서發表

【南京五日發電通】國民政府는昨夜日本公使館에向하야山海關事件에關한强硬的抗議를發送한바要旨를五日發表하얏다 右는山海關의日本憲兵分遣所가爆彈을던진것은日本側에서한것이라고日本은事件을回避코저事前의事態에對하야虛構의宣傳을햇다고非難하고日本의行動은事態를惡化키爲하야한計劃인것 日本이제네바에서한約束을잇것임을强調하고最後에日本軍을山海關에서即時撤退할것將來同樣事件을反覆치안을保障及責任者處罰을要求하고中國政府는山海關의市民이受한損害賠償을要求하고權利는保留한다고結하얏다

何柱國에提示한 日本側의解決案

【제네바五日發電通】中國代表顔惠慶은山海關事件에對하야聯盟事務局에報告하얏다右는直時聯盟關係側에通達되엿다日本은左의四個條의要求를含한解決案을何柱國에게指示한旨聯

一、山海關에서中國軍을撤退할것
二、山海關을滿中國境緩衝地帶로할것
三、奉山鐵路를山海關外지延長하고北寧鐵道에서分離脫케할것
四、以上의條件達成하기外지日軍은撤退치아니함

中國砲兵 天津에到着

【天津六日發電】北平郊外南苑의中國砲兵一大隊는砲十數門을携하고五日午後五時二十五分天津에到着하얏다

軍艦○○ ○○○으로出發

【佐世保六日發電】山海關方面에出動하려고待機中의軍艦○○은四日夜出港下命이잇서五日午後八時佐世保發○○○에向하얏다七日目的地着警備에就할터이다

灤河의騎兵四旅 樂亭移動開始

【天津六日發電】灤河의下流로부터日軍上陸을警戒하라는命을受한灤河方面의騎兵四旅는六日朝來樂亭에移動을開始하얏다

反吉林頭目等 歸順氣色濃厚

【穆稜三日發電】露滿國境보그라니치나야의反吉林軍旅長關錄은李杜丁超敗走의報에歸順의意를表하게되야一般으로反吉林部隊의頭目은歸順할氣色이濃厚하고보그라니치나야에到할東中東部線의敵은歸順又는逃走하야日本軍은無人의野를行함과如히勇躍이제는露滿東部國境에到達하는것도잠간사이리라고보인다

山海關平穩

【天津五日發電通】山海關市內는嚴密하게日本軍의手下에서治安을維持하고秩序는漸次回復되고잇다市民은中國軍의손에서生을得한것갓치버하고잇다

本社辭令

新義州駐在特派員을命함 鄭尙錫

謹賀新年

清州
忠淸北道麯子組合 清州本町五丁目 電話一八三番
郡是製絲株式會社 清州工場
清州校長會
清州 穀物商組合
清州淸水町 衡平社淸州支部一同
京城專賣支局 清州出張所職員一同
清州驛前 中鮮運送株式會社
清州邑本町五丁目 金元根
南北棉業株式會社 清州繰棉工場
每日申報社忠北支局長 李佾夏 清州電話一六九番
清州本町四丁目 松江嘉太郞
清州蠶絲會社 金珏均
清州西町 閔泳殷
忠北道評議員 清州邑壽町 龐寅赫

明川
下古面事務所 職員一同
明川郡下古面花台洞 楚基英
明川郡下古面東湖洞 有志 黃河一
明川郡花台市 雜貨商 金澤商店
明川郡下加面泗浦港 金今孝
花台布木商 玄承鎭
明川下古面黃岩洞 赤誠醫院 崔文玹
明川郡下加面泗浦港 有志 李泰淵
明川下古面東湖洞 私立新星學校
明川郡下加面漁業組合 理事 金宗河
明川下古面黃岩洞 李吉春
明川郡下加面泗浦港 有志 劉舜七
明川 下古面漁業組合 金振先
明川花台市 穀物商組合
明川下加面泉洞 朴成熙
明川郡下加面泗浦港 運搬業 朴春燮
花台釀酒業 許勳哲
明川郡下加面 面長 董桂翊
明川上加公立普通學校 校長 北條實淨

社說

入學難緩和對策의 吟味

一

新年이되매 닥쳐오는新學期로 벌서부터 學齡兒童入學難의소래는 놉하지고잇다 學齡期에잇는靑少年들의就學難은 非但初等學校에뿐아니라 中等과專門學校에까지 侵犯하고잇는事實이오 또는 그것이昨今에비롯한事態가아닌同時에 單純히學校不足, 學級不足이就學難의 原因의全部가아닐것도 勿論이나 그러나 就中尤甚한者가 初等教育就學難이오 그原因中最大한者가 施設不足이것임으로 識者間의憂慮와 輿論으로나타나는要望이 每年이斷에集中되엿스며 날이갈사年年히施政當局에向하야 入學難緩和策講究의소래뿐이 들리게되든現狀이다

二

報道에依하건대 京城府內學齡兒童의入學難은 今年에도 變함업시甚할것을豫想하고 府當局에서는 今春에府內十八個公立普通學校에 十六學級을 增設하여一千餘名을더收容할 方針을세웟스나 아직豫算査定이 못잇이안낫슴으로實現의確實與否는保障할수업다하얏다 그리고設使이方針이實現된다할지라도 昨年度十八個公立普校志願者五千餘名으로 未收容된一千二百餘名이今年度新學期를 待望하고잇는 形便이어서今年度中增加될學齡兒童과를 合하면, 더구나增設하는十六學級이全部第一學級이 아닌것을 생각할진대, 新春에直面할入學難이 이것으로서幾許나緩和될것인지 자못疑問이라하는것이엇다

三

果然今年度中學齡兒童의志願者가 얼마나增加될는지그것은來二十一日부터 開始되는願書接受의 總計를보기前에는 斷言하기어려운바이나 何如間昨年과 同數에긋친다하고 비록十六學級을增設한다할지라도天眞한兒童들이受驗地獄의 殺風景을免치못할것은運命的이라할것이다 그러나問題는 前言한바와가티 單純히 學級數不足에만잇는것이아니오 其外에重要한原因인一般民衆經濟의疲弊 生活難의深刻化 向學熱의萎縮等의 經濟的根源을 가진一聯의 事實이 年年히 全朝鮮의學齡兒童을 侵害하고잇는것을 또한重大視안흘수업는것이다 吾人은昨年中南北各地에서普校兒童들의 月謝金滯納으로因하야 學校가經營困難에陷하얏다는事實과 또는大衆的廢退學으로말미암아 學校의自然廢鎖의 事實等의不絕한新聞報道를記憶하고잇다 뿐만아니라 缺食하고登校하는學童이 在學生總數의三四割을占하는學校가頗多하다하야 자못그可憐한事實에惻隱한感情을머음게한感情이아직까지살어지지아니하고잇슴을늣기고잇다

四

이와가튼現狀에잇서서 單純한學級數不足만에 入學難이란全面的事實의原因을찰펀다는것은 認識의不足이거니와 그와同時에더욱憤慨할事實은 入學査定의不公正과財產限度를標準으로한 學童의收容이라는奇怪한事實이다 京城府內에잇서서 無產兒童의普校入學의困難이 더욱顯著한것은 두말할것업시中流以上階級의兒童들이 農村과少都市에보다 多數한緣故이다

如上의諸事實을綜合觀察할때에 이實은學齡兒童大多數의前途는每年되푸리하는바와가티今年에도解決되기어려운問題일뿐아니라거의이는時期에까지恒續性을가진民族的重大問題이라아니할수업다 그럼으로都市와農村을通하야有志들이個人的 또는團體的으로그居住區域에잇서서의未就學兒童들의教養가어느時期까지補力的으로 奉仕的으로 斷行持續되는것이 그消極的인解決策의하나가되지아니할가하는바이다

聯盟決議原案을 大國側依然支持

日本은既定方針을一貫할意壯

現狀대로成立困難形勢

【東京七日發電】十六日의十九國委員會를압헤두고聯盟側은山海關事件에도表面으로떠들지아니하고잇스나大國側은依然昨年末의決議案을어떠케든지成立식히겟다는希望을버리지안코잇서六日佐藤駐白大使로부터外務省에到達한公電에依하면十九國委員會議長『이-만스』氏는決議案에對하야依然强硬히原案을支持하야日本政府의受諾을强要하고잇스며또駐日英國大使『린드레-』氏는近間本國政府의訓令에依據하야內田外相을訪問하고日本政府의讓步를熱心히要求한事實이잇다卽大國側은日本政府를屈服식혀決議原案이採擇되도록하려는意向인것이判明되얏다 그러나이에對한日本政府는끗까지旣定方針을固持하야原案의重大修正要求를撤回하지안코强硬한態度를一貫하기로決定하고잇서『린드레-』大使에對하야內田外相으로부터英國政府及聯盟側의再考를求하는形便이잇슴으로決議案그것도到底히現狀대로는成立이困難할것으로觀測되다

澤田事務局長 『드』總長에게通牒

聯盟諸國에게原因을報導하라

【제네바六日發電通】聯盟日本事務局長澤田節藏氏는山海關事件에關하야聯盟事務總長『드라몬드』氏에게書翰의形式에依한如左한通牒을보내엿다

山海關事件은中國兵側이最初의第一發을發한것에말미한것이며日本의國際的地位를危殆하게하기爲하야企圖된中國側의挑發에依하야이러난것인것을注目할것이다그리고聯盟諸國이極東의形勢에關하야非常히誇張된報道에依하야錯誤에싸지지아니하도록事務局은이부터의今番事件發生의原因에關한詳細한報道를聯盟諸國에配付할것이다

澤田局長의 聲明書 聯盟에서發表

【제네바六日發聯合】巴里에잇는澤田聯盟日本事務局長은山海關事件에關하야五日附로다시如左한聲明書를事務局에送遞하얏는데事務局은六日正午『좀뮤니케』의形式으로이것을公表하얏다

日本政府는中國側의挑發에依한境遇를除하고는事態를惡化식히는等의行動을取하지아니하야서事件을地方的問題로한에努力할것이며또이에必要한訓令이이미現地當局者에發電된것을余에게通告하야왓다따라서余는이것을聯盟各國에傳達하기를要請한다

『쿠』氏葬儀는六日 三十日間服喪

【도-잠프론五日發電】『쿠릿지』氏의葬儀는六日午前에埋葬式은午後에擧行하기로決하얏는데『후-버-』大統領도이에參列할터이다

【도-잠푼 六日發電】『후-버-』大統領은七日부터三十日間의服喪을六日發表하고全國民喪에服하기로되얏다

日本의態度를 英國政府諒解

◇事件推移는注目中

【倫敦六日發聯合】松平大使는六日午後英外務省에外務次官『호워레·스테이』氏를訪問하고大使館에到着한情報에依據하야山海關事件을詳細說明하얏다 確聞하건대英外務當局은事件의擴大를極力防止하려고日本政府가百方手段을講究하고잇슴으로諒解하는同時에平津地方은特히英國에利害關係가깁흔地方임으로事件의推移에는最大한關心을가지고잇는것으로觀測되다

駐獨大使後任 永井氏受諾

【東京六日發電】旣報舊臘歸任한小幡駐獨大使는歸任할意思가업서後任에對하야詮衡하든中外務次官永井松三氏를起用하기로決定하야今日午前十一時來訪을求하얏든바永井次官은이를受諾하엿다

政府政友間에 完全諒解成立

◇議會直後에政變乎

【東京七日發聯合】最近政友會의鈴木總裁와高橋藏相이極秘裡에第三回의會見을하고暗礁에오른듯하든政府政友會間의硬直關係에緩和의曙光이보인事實이잇다卽兩氏의會談內容은極秘인모양이나右會見에서兩者의會談은相當히餘裕이생긴것은事實로서政界一部에는이第三回會見으로政府政友會間의政治的諒解가完全히되야따라서今議會는豫想되는것가티는波瀾되지아니하고그代身에議會直後倒齋한政局變動이擧行되리라한다

柴田書記官長 後藤農相과懇談

【東京六日發電通】柴田內閣書記官長은後藤農相과六日午後三時來懇談統制問題, 對議會策에對하야懇談하얏다

板垣特務機關長 巡視次天津行

【大連六日發聯合】板垣奉天特務機關長은六日午前十一時延長丸으로當地發天津으로向하얏는데出發前에如左히말하얏다 今番의天津行은山海關問題와는無關係다約一個月豫定으로天津山東一般을巡視할터이다

蘇聯政府承認

東鐵東部線借用을

【東京六日發電】『쏘벳트』大使『트로야노프스키』氏는六日午後四時有田次官을訪問하얏는데이것은關東軍이吉林奧地討伐에着手하기로決定되엿슴으로東鐵東部線借用을申請하얏슴에對한蘇聯政府의回訓에對하야그것을承認하는意思를表示한것이다 또同氏는今回更迭하기로決定되엿슴으로後任後補에對한日本의『아그레망』에對하야速히考慮하야주기를求하얏다

山海關事件에對한 損害賠償要求

南京政府聯盟에提議

【제네바六日發電】中國代表部는如下한斷에關한南京政府로부터新訓令을接한것으로諒解된다 聯盟이日本에對하야日本兵을山海關으로부터撤退할것을要求할것과山海關의中國人財產에對하야바든損害에對하야中國을爲하야日本에損害賠償을要求할것

獨逸資本家의支柱 나치스의資金網

【上】

『나치스』는數年間에獨逸의最大政黨이되엿고그首領『힛트러』는羅馬進軍直後의『무소리니』와同一한位置를獨逸政界에서要求하고잇다『나치스』가이만큼强大한勢力을만드러노흔것은僅僅三年間에不過하다 그런데 이러케躍進한運動을繼續하는『나치스』의軍資金은果然어듸서부터나오는가?『힛트러』의金融은『게벨스』는이 疑問에對하야 우리黨에서는非黨員으로부터는 決코돈을밧지안는다고公會議上에서聲明하얏다

그러나그黨員에게도여러가지가잇서街頭의『룸펜』失業者도黨員인同時에 『호-헨촐레른』家의前皇儲도黨員이오 如何間黨員은總數八十萬이라稱한다

그런데『힛트러』自身이黨費를納入하지못하는失業者가우리黨內에三十萬名이나잇다고 言明하고잇슴으로 一個月一人의黨費를一馬克半으로 計算한다면 一個月七十五萬馬克을넘지못하는셈이다 그러나『나치스』의合法的豫算은 一個月『나치스』突擊隊員은(三十萬의失業者도隊員이나)衣食이給與되는同時에 一日三馬克식밧고잇슴으로 一個月平均延人員五百萬의突擊隊員이動員된다치면 (伯林만으로도突擊隊員數入七萬二千名이라한다) 千五百萬馬克이所用된다 이莫大한金額에다 選動機關의維持費 大衆集會開催費 飛行機其他의軍備의擴張及維持費 勤업는『비라』『포스터』等의出版費等을加算하면『나치스』의豫算은 年二億馬克을넘기면넘기엇지못되지는안흘것이다 이二億馬克에比하면 一年間의黨費收入九百萬馬克은問題도안된다 이差額을무엇으로補塡하는가하면 이에는勿論非合法資金源이잇다

▼……▲

爲先『힛트러』黨이자라날때即一九二〇年으로부터二四間에이黨에손을대인『바이에른』産業家聯盟이잇다 그다음加里『콘체룬』『에셋센』鑛業家聯合 『라인, 웨스트화리아』『石炭『신듸케트』最後로『칫센』을 筆頭로하는獨逸鐵鋼『트러스트』가잇다 이等에關한獻金表는省略하나『나치스』의重要한金庫로自任하고잇슴은 이미 公公然한事實이다

要컨대『나치스』의 軍資金은第一에는 主로獨逸金工業資本에서나오는것이다 이를財閥이本格的으로『힛트러』黨에 融資하기始作한것은 只今부터五年前인一九二八年이나 特히巨額을내이게된것은三年前부터이다

그런데『힛트러』는 果然如何한手段으로 이러한資金網을만드러노앗는가? 昨年一月『힛트러』는『듓셀돌프』工業俱樂部에서獨逸의錚錚한財閥압헤서一場의長舌을 베푸럿다 이講演에는『휘그라-』敍 『칫센』型의大實業家가 列席되얏섯다 그講演席上에서『힛트러』는『獨逸國民經濟를 救濟함에는强壓主義로復歸하는것이必要하다 獨逸國民을破綻으로부터救할수잇는것은產業界의權威者뿐이다』

다음『나치스』運動은『볼세비즘』에對한唯一無二한 堤防이라고聲明하고 只今赤化防止運動을積極化하지아니하면『볼세비즘』은亞細亞를席捲하야 資本主義制度의滅亡을招來할것이라고하야獨逸炭鐵業者를 威嚇하얏다 (繼續)

中學教科書 國定制度乎

【東京六日發電通】文部省에서는今番各種中等學校教科書를全部國定制度로하야文部省으로부터發行할計劃을樹立하야目下各方面으로調査中인바現在와가티民間出版社에서編纂하고잇스나그弊가너머만하야各出版社와가販賣權을爲하야狂奔하는等弊害가적지못한風聞이생길뿐안이라이로말미암아定價가매우高價가되는바今番에모든反對를물니치고國定으로하려는것이다

樞密顧問官 二上氏로決定

【東京七日發電通】樞密顧問官二名의補充은樞府書記官長二上兵治氏로決定되얏다

大邱倉泉間郵便物 自動車遞送開始

慶尙北道倉泉及星州와大邱와는商業取引其他密接한關係에잇슴으로遞信局에서는同地方에郵便物의速達을圖謀하기爲하야大邱로부터星州를經由하야倉泉에이르는郵便物自動車遞送線路를開設하고一月十一日부터實施하기로決定하엿는바이로말미암아關係地方에郵便物은매우速達될터이다

人事消息

▲堤康次郎氏(拓務政次官)滿洲移民狀況視察中의同氏一行三名은歸京途中明八日午前九時四十分京城驛着特急列車로入京

▲佐伯多助氏(新任上海副領事)今朝十時京城發家族同伴赴任

▲朝鮮發明學會 仁寺洞一九七의八號로移轉

八面鋒

◇中軍十萬 山海關에集中說을傳한다 정말屍山血海를이루랴는가

◇山海關이라하면 父張이關內進出을爲하야애쓰든곳

◇이제그子學良君 關內에서外兵入을防하니 方向은相殊하나關心은一般

◇平和를裝하고 戰備를同히하니 血雨欲來風滿關

◇世界經濟恢復爲하야 銀本位를採用하라고『보-라』君主張

◇金을獨占한米國이 銀까지獨占하는날에는 무엇을本位로하라는가

運動競技

中等校럭비大會 京師決勝에出場

大每主催 全日本中等學校럭비大會準決勝은 五日甲子園에서擧行하야 京師와天理가神戶二中과福岡中學을물리처 決勝에相對하게되얏다

京師 24 神二中 3

京師對神戶二中戰은 午後一時川本主審下에神二中先蹴으로開戰하야 京師의健鬪는『원사이드·께임』을演하야 前半에十一點과後半에十三點을奪取하엿슴에對하야 神二中은겨우一트라이를得할뿐으로서結局二十四對三으로京師大勝하다.

天理 11 福岡 3

天理中學對福岡中學戰은 繼續하야 午後二時十分目良主審下에 福岡先蹴으로開戰하야壯快한試合은觀衆을熱狂시키는中에서 福岡은前半에一트라이를得하야優勢를示하다가 後半에天理의猛襲은十一點을奪取한結果十一對三으로 天理中學快勝하다

覇權을相爭할 松山과六高

日本高校蹴球大會

東西兩帝大主催第十回全日本高等學校蹴球大會第五日準決勝戰은 五日午前十時부터 岡崎公園에서開催하야 松山과六高는各各廣島와 早高를 물리처六日決勝戰에 相對하게되얏다

松山3(0—0•3—0)0廣島

六高4(1—0•3—0)1早高

明大遠征籠球快勝

【外電三日發聯合】明大籠球部 渡米遠征軍은 三日夜沙市在住日本人選拔團과對戰하야 明大松田選手의奮鬪는 單身十一ᄭᅩᆯ을을投入하야 四十對三十四로快勝하다

1932—33年改正 籠球規則解說 (2)

朝鮮籠協 金永述

·[쏠럭킹]은 競技進行中어느程度外지故意를 包含치아니한行爲로 因하야된 境遇를말한것이오 이[페이스•까-딩] 은根本精神에 反한 『쏠』은『풀레이』 하지안코 사람을 『풀레이』 할어잇슴으로 이를防止함이잇다 우리가 잘못生覺하면文字그대로 解釋하야 對面時에만 그犯則이構成되리라고보기쉬우나그러한것은아니다 對面이되엿든 아니되엿든前方에서부터오든敵이든 後方으로부터 오는敵이든 勿論하고 엇지하엿든 [쏠]에는 無關心하고 사람을『풀레이』함으로 敵의進行을 妨害할때는 [페이스까-딩]이됨

第七章第十五條

【前十四條】 此條中下半節에『但』은第七章第十二條外닭에自然히削除됨

第七章第二十二條

(新條項)

【條文】 한『템』의『푸론트•코-트』는自己『템』이投入하는『바스켓』側의半分의『코-트』요 그다른半分의『코-트』는自己『템』의『쌕•코-트』니라(說明略)

第八章第八條

(新條項)

【條文】 (A)自己[쌕•코-트] 內에서[쏠]을得한[템]은十秒以內에[쏠]을中央線을넘어 前方에進할지니라 그러나[쏠]이自己템手中으로부터떠나 敵便이[쏠]을取하든지 觸할時는 다시[쏠]을得한때로부터 十秒以內에 中央線을넘어 前方에進할지니라 [쏠]이中央線을넘어前方에進한後는 次條項에 適合한境遇以外에는 此를再次自己[쌕•코-트] 에返함을不得함

(1) [ᄭᅩᆯ]에向하야[쏠]을投하얏든가

(2) [점프•쏠]이 [쎈터1] 에서나 又는其他場所에서된後거나

(3) 『아웃•어푸•바운드』가宣告되거나

(4) 相對方에게[쏠]을奪取된後 다시此를取返하얏든가

(B) 前項規定一二三及四의條項에依하야 『푸론트 • 코-트』에서『쏠』을得할時는 此를一次만中央線으로부터 [쌕•코-트] 로돌려보낼수가잇슴

【罰則】 此條項에適用하지못할時는『바이올레슌』이되고『쏠』은『바이올레슌』이이러난場所에에갓가운『싸이드』에서相對便의『아웃•어푸•바운드』가됨但한『템』이不法으로返還한『쏠』이 『쌕•코-트』안에잇는相對便에接觸할時는競技는그대로繼續됨 中央線에接觸되는것은 『아웃•어푸•바운드』에決定과가티 『오버-』로認定함

長이 六十呎보담적은『코-트』에서는此條項을適用치말것임

(註)한『템』의게 『아웃•어푸•바운드•쏠』 을許與하얏슬때에는十秒計算은『쏠』이『코-트』內로『패스』할때로부터始作됨 『쏠』이『코-트』場面에노여잇슬때두『템』이 그『쏠』을잡으려고努力히지아니할때 그『쏠』은반다시그『쏠』이잇는 『쌕•코-트』에觸한『템』으로부터 競技를始作하지아니하면아니됨 그러하야그『템』이 『쏠』을잡기에 充分한餘裕가 잇슴에不拘하고 잡지아니할時는 審判은그대로 十秒計算을할지니라 審判은ᄭᅩ요히秒數를計算하되 그計算方法은『원•다우센•원』(One-thousand-one)『원•다우센•투-』(One-thousand-two) 『원•다 우센•쓰리-』(One-thousand-three) 라함이適當함

自己『쌕•코-트』로서 中央線에接觸되여잇는自己便의게『쏠』을『패스』할時는 그『쏠』은『푸론트•코-트』로넘어것다고보고 그와 反對로 『푸론트•코-트』內에잇는競技者가 中央線에接觸하고잇는自己便의게 『패스』할時는此『쏠』을 『쌕•코-트』로 『패스』하얏다고봄 換言하면 中央線은『쏠』을던지는位置에依하야 『푸론트』 又는『쌕•코-트』에잇다고봄

說明 此條는 今般規則改正된것中에 가장重要한것이니此十秒規則가닭에 審判上에나又는競技上 多大한注意와 複雜을주게된다고본다 이規則制定의 根本精神으로본다면『언•스폿스•맨•라익』한精神으로부터나온 『스톨•껨』을 防止하자는대잇는同時에 一便으로는『껨』을더욱 『스피드』잇게하기爲한外닭으로볼수잇다 이에따러自然히遲攻法도어느程度가지못하게될것이다그러한대中央線을標準으로하고일어나는事實이 隱然中만케되어 우에말한바와가치 審判으로나 競技者에게複雜과 又는疑訝한點을 주게됨으로 이에그의몃가지를드러說明하려한다

(1) 中央線에觸한足이『프봇•풋』 이될때 他足은『푸론트•코-트』나『쌕•코-트』로移動할지라도『바이올레슌』이되지아니함

(2) 『쌕•코-트』內에잇는足이『프봇•풋』이되고 中央線에觸한足이 移動할時 그足이『쌕•코-트』에觸할時는『푸론트•코트』로것다가 다시『쌕』하얏다보와『바이올레슌』이됨

(3) 一足은『푸론트•코-트』內에잇고 一足은中央線에觸할時 此에觸한足이 그線을떠나『푸론트•코-트』內를 觸하얏다가 다시中央線을觸할時는 『푸론트』로進入하얏다가『쌕』하얏다고보와『바이올레슌』이됨

(4) 一足은『푸론트•코-트』內에 一足은『쌕•코-트』內에잇슬時『푸론트』에잇든足이『쌕•코-트』에觸하거나『쌕』에잇든足이『푸론트』로갓다가 다시『쌕•코-트』에觸할時는 各各『바이올레슌』이됨 그러나엇더한足이든지擧하야 空中에잇고 아즉地面에觸치아니한境遇에는 此를『바이올레슌』으로 보지는아니함

(5) 中央線上에서『쑈ᄅᆞ볼』하는것은 『바이올레슌』 이되지아니함

(6) 中央線上에『쏠』을 가지고잇는競技者가 亦是中央線上에잇는 自己便競技者의게『패스』하야도『바이올레슌』이되지아니함

(7) 『쩸퍼-•점프』와 又는中央線上에서된『점프•쏠』時『쏠』을『푸론트』로『탭』 後 다시한번『쌕•패스』함을得함

(8) 『쌕•코-트』內에서 『점프쏠』時그대로 『쏠』을『푸론트』로『탭』하야進入케된後는 다시『쌕•패스』함을不得함 이는反對側『점퍼-』가『쏠』을『탭』하야된境遇라도同一視하게됨

(9) 『쌕•코-트』에서『아웃•어푸•바운드•쏠』을直後 『푸론트코-트』內에잇는 自己便의게『패스』한後 다시『쌕•패스』함을不得함 中央線上에잇는者의게 『패스』주 어도亦同함

謹賀新年

全北高敞 高敞

全北高敞 高敞郡初等學校職員會

全北高敞 財團法人 高敞高等普通學校 專任理事 金相鎬 理事 姜大混 理事 洪鍾轍

高敞郵便所長 鈴木保治 興德郵便所長 淺野喜八郎 茂長郵便所長 康冕洙

全北高敞 高敞面長 柳化鍾 碧沙面職員一同 新林面長 林昝泰 石谷面職員一同 星內面職員一同 星松面職員一同 大山面職員一同

全北高敞 高敞郡廳

全北高敞 高敞警察署職員一同

全北高敞星內面 星內靑年會

全北高敞 產業組合

全北高敞碧沙面法北里 金百洙

全北高敞古水面隱士里 申鉉國

全北高敞茂長面公醫 朴德根

全北高敞星松面下古里 鄭泰煥 鄭東煥

全北高敞新林面盤龍里 金永久

全北高敞 五山面協議員 柳浩善 同 柳春善

全北高敞 金聲商會洋靴部

金泉 其二

代書人 司法 金泉邑大和町 安泳騏 電話四一番

金泉黃金町 白利欽

生ソバ 御料理 金泉城內町 大盛庵 電話一一九番

金泉邑大和町 金德善

金泉郡牙浦面智洞

朝鮮金泉 穀物業 肥料業 貿易商店 主 李俊業 電話二二九番

金泉邑大和町 最新式男女學生各種洋靴製造販賣 大昌洋靴店 主 崔一用 李鳳植

金泉郡代項面 香川洞酒造場 李光烈 田鎭亨

金泉郡助馬面江曲洞 面協議員 金敎元

金泉郡果谷面光明洞 面協議員 呂煥道 現住金泉邑南山町

金泉郡果谷面夏江洞 穀物商 李應洙

金泉郡果谷面陽角洞 面協議員 崔在燦

金泉郡禮知酒造場 崔正燮 文炳琬

金泉郡大德面中山里 面協議員 文箕鉉

金泉邑南山町二 司法代書人 韓彰錫

金泉邑旭町 煙草賣捌人 鹽賣捌人 金時中

金泉本町 金生堂製菓舖 販賣主任 李熙連

金泉南山町(前郡廳前) 紳士服學生服體服 技術本位價廉提供中 興洋服店 主 朴喜映

京釜線金泉邑 砂糖麥粉水飴卸商 金泉製菓商組合

金泉錦町 最新式男女學生各種洋靴製造販賣 永信洋靴店 金永櫓

金泉邑南山町 主 裵度潤

金泉郡牙川面中旺洞 穀物商 李應熙

金泉郡大德面所 面長 李範淑 會計 張錫煥

金泉郡大德面館基里 大德商店 宋仁贊

金泉郡牙川驛前 穀物商 朴喜銖

金泉城內町 福岡精米所 福岡直助 電話二二五番

金泉郡知禮金融組合 理事 孫振弼

金泉錦町 日本富士生命保險株式會社 代理店 李秉林

土地及林野境界鑑定分割河川敷地寫地國有未墾地及鑛山 紹介業事務所 測量事務所

金泉邑南山町 呂煥玉

金泉邑旭町 精米業 林長洙

直營 ㊁荷主運輸社 電話二五四番

京釜線金泉旭町 海陸物產 委託販賣 永信商會 主 申方均 東西植

金泉麵子株式會社

金泉邑黃金町一四八 米穀雜貨素麵肥料 有名賣藥授和商業 順興商店 主 張祥淑

金泉郡牙浦面帝錫洞 穀物商 金南洙

金泉郡南面鳳川洞 朴鍊夏

金泉郡南面鳳川洞 朴允功

金泉郡牙浦面鳳山洞 李祚益

金泉郡牙浦面大新洞 金東培

金泉郡助馬面壯岩洞 穀物商 李正淳

金泉郡牙浦面國士洞 金甲永

金泉郡牙浦面鳳山洞 李鍾學

金泉郡牙浦面大新洞 金聲泰

金泉郡知禮面道谷里 金又石

金泉郡南面鳳南洞 李根培

金泉郡甑山面 普通學校職員一同

金泉郡知禮面 知禮醫院 任秉煥

金泉郡農所面新村 穀物商 田基煥

金泉邑黃金町 朴東根

金泉郡牙川面南山洞 金日萬

金泉郡谷松面鳳南洞 李鍾基

金川郡果谷面夏江洞 穀物商 李應洙

金泉郡大新驛前 金象鎬

金泉郡牙川驛前 金應植

麗水

麗水邑東町 魚市仲介 海陸物產 委託販賣 麗成商會 金太用 電話一五三

麗水邑西町 自轉車舖 高小錫

麗水邑東町 朝鮮料理 山月樓 電話一五五番

數字上에나타난 各國의鐵道趨勢 (四)

李栢圭

六、各國에잇서서의新線建設의趨勢

鐵道延長은大體로보아 이미飽和點에達한것가티 生覺된다 果然그런가 이點을檢討하기爲하야 左에一千九百二十七年으로부터至三十一年外지의 數字를基礎로하야 主要各國에對한 新線開業의趨勢를 調査하야보면다음의表와갓다

國名	鐵道名	一九二七年末現在營業粁	一九三一年末現在營業粁	以上四個年間新開業粁	一個年平均新開業粁	同一九三一年末營業粁에對한%
英國	四大鐵道	[illegible]	[illegible]	[illegible]	[illegible]	[illegible]
獨逸	國有同	[illegible]	[illegible]	[illegible]	[illegible]	[illegible]
佛蘭西	八大同	[illegible]	[illegible]	[illegible]	[illegible]	[illegible]
伊太利	國有同	[illegible]	[illegible]	[illegible]	[illegible]	[illegible]
米國	全同	[illegible]	[illegible]	[illegible]	[illegible]	[illegible]
加奈陀	同同	[illegible]	[illegible]	[illegible]	[illegible]	[illegible]
[illegible]	國有同	[illegible]	[illegible]	[illegible]	[illegible]	[illegible]
澳洲聯邦	同同	[illegible]	[illegible]	[illegible]	[illegible]	[illegible]
印度	全同	[illegible]	[illegible]	[illegible]	[illegible]	[illegible]
소비에트聯邦	同同	[illegible]	[illegible]	[illegible]	[illegible]	[illegible]
日本	國有同	[illegible]	[illegible]	[illegible]	[illegible]	[illegible]

右表를본즉 一個年平均新線開業粁는米國을第一로印度 加奈陀가第二가되고 소비에트聯邦 日本의順序로되어잇다 其他의歐洲諸國에잇서서는 아조微微한數에지나지못하며 더욱英國과가튼나라는 오히려減少가되어잇다 自動車運輸와大恐慌으로서하고잇는 米國이도리혀一個年平均二千粁以上의增加를보고잇스니 이것은與實도奇異한感은 주지아니치못할것이나그러나 一方으로 그廣大한領土와豐富한物資에 四十餘萬粁의鐵道를 抱擁하고잇는同國으로서는 一便으로營業廢止의線이잇는同時에 他方으로는多數의新線을 各地各處로부터新設케되는外計이다 그러나右의數字는 他國과比하야볼때에는큰것가티되어이나 이것을同國의過去 卽十年間에잇서서의一個年平均新加 七千五百粁에比하야볼때에는 이또한微微한것이라함을알수잇슬것이다 그런으로 米國도또한亦是歐洲諸國과가티 鐵道의延長에잇서서 이미飽和點에達하엿다는 結論을어케되는것이다 日本도亦是 이미鐵道建設時代는 지나가고將次自動車運輸時代가되려한다

右表中 新線建設을積極的으로實行하는나라에英領印度 加奈陀 소비에트聯邦의順으로되어잇다 그런中에도特히소비에트聯邦으로말하면 年年平均七百粁以上의新線을建設하고잇스니이는卽 上記한바經濟五個年計劃에依하야 積極的으로建設時代를이루려고하는中이나 그러나 一方으로世界廣土의 三分之一을占하고 無盡藏의天然資源을擁有하고잇스며 人口一億五千萬을擁하고잇는 同聯邦으로서自己보다적은米國에比하야 그는오히려 그鐵道延長에잇서서分之一에도 不及함을生覺할때에는이亦是大端微微함을 크게늣길것이다 그러며同聯邦으로하야서도 이點을크게考慮한인지新線建設에對하야 크게盡力을한結果 이미昨年中에는一千三百六十八粁의 新線을建設하엿스며 本年度에도또한二千餘粁의新線을竣工케되엇다 이點으로보아 將來新線建設에잇서서가장積極的으로 나아갈나라는同聯邦이라게는업스리라고 모든專門家들은말하고잇다

以上으로말하면 要컨대各方面에對한表面的觀察에 지나지못할것이요專門的詳細한數字는될수잇는대로이것을避한것이나그러나右에依하야大體의趨勢는짐작할수잇스리라고밋는바이다(完)

產業

一九三二年度 水產業의回顧 (上)

鄭文基

三二年度의水産業界는通觀되는物價의暴落에狀支할바를모르고廉價의길만가더왓다이를匡救코자當事者의 勞心은非常하얏스며따라 應急處方이나마自力更生을主唱도 인풀네순과爲替低落等에依하야 年末에와서上昇의曙光을보게되엿다 그러나 本年부터貧弱에사달닌農漁村이라更生할自力이盡한것갓치도보인다 其中에도漁村生産者의苦境은 더욱甚하야年生活費五十圓을獲得할길이업서洋洋한大海만바라보고 歎息하는家族이그數를헤일수업다

水産物의暴落과金融界의不安은그渦를보이고잇슴으로 例年에比하야건운漁獲物을가지고도이는金額으로 換算할時는生活費에도充當키어려운 現狀이다그래서荒浪의뒤집는 海洋에서밤낫으로일하고 도라오는漁業者들의손틈은개일날이업섯ㄴ

農業者에잇서서는 生産品의價格이低落된다고할지라도 自作農에限하야는 收穫物로써糊口의苦境은버서날수가잇슬것이다 그러나漁業者들은이와달너水産物만으로는生活할수업는處地이라 반드시漁獲物로米鹽柴疏等을交換하지아니하면 아니될形便이라 그네들의生活線上에서 헤매는慘狀은더一層甚할것이事實일것이다

漁業者들의苦痛이 이러하얏스며따라 水産物로原料를맨드는 水産製造業者들의苦痛도亦是一般이엇다 其中에도九牛一毛의格으로 海外輸出을爲主하는東海産 토마드와ㅣ된과毛蟹罐詰等이好景氣를보이어氣勢좃케三二年을보내게되얏음은特記할點이다 이처럼端片的이나마三二年度水産業界의 記憶될만한事件만을들어새해의參考에供코자한다

鰮油肥

朝鮮水物中第一位를占한東海『정어리』는그生産數量은 前年以上이나 魚價格暴落으로金額은減少하얏다 따라서정어리의副産物인鰮油肥의生産도減少되고마랏다 그原因은여러가지가잇슬것이나 第一은이産業을經營하든當業者들의多數가 水産疑獄事件에關係된것이다 그러나價格에잇서서는鰮油만이昂騰關係로好景氣를이루어 漸漸하는時勢이엇다 그리하야製造業者들은 十一月의賣價每罐에一圓三十錢의時價로 一手買受者인合同油脂의게넘기게되엿스나 漸騰하는鰮油價格은 十二月에들어와서 毎罐에二圓의時價(北海道鰮油)를보이엿슴으로製造業者들은二時에奮起하야價格改正을要求하얏다 이에對하야合同油脂에서는 이미十二月前에外國에先賣하얏다는理由로不諾하야 一時의問題를이르키엿스나 結局은十九日의新聞報導와如히 釜山沖渡一等一圓七十四錢 二等一圓六十九錢三等一圓五十九錢四等一圓四十四錢으로決定되얏다

토마드와ㅣ된罐詰

生産業의大部分이 破滅하는時期에잇서서 토마드와ㅣ된罐詰業은 그消費地를갓치하야엇는毛蟹罐詰과갓치 好景氣를보이고잇슴은 注目할點이다 『정어리』의副産物이라 市場이南洋諸島와歐洲地方이라 爲替關係로 奇妙하게도 好景氣를作成하고마럿다

토마드와ㅣ된은 全部가日本人經營으로工場은 三一年에五個(城津 新浦 元山 長箭 三陟)와三二年에二個(漁大津 注文津)를合하야 全部七個가施設되얏나

三二年度의産額은 咸南道의約二萬八千函을第一位로 江原道의約二萬二千函 咸北道의約八千函等 全部를合하야六萬函內外의生産이다 以上의生産은全部가 神戶를것치어 消費地로輸送되는關係上 神戶沖渡價格을調査하면 그利害를明知할수가잇슬것이다 三二年神戶渡價格은一函에六圓七十錢의 時價이엇슴으로 製造業者側은一函에一圓五十錢乃至二圓의 利益을보왓을것이다 全生産六萬函에生産費를除하고도十餘萬圓의利益이다우리水産業者들의 注目을要한産業이아닌가?

毛蟹罐詰

『털게』罐詰業도 全朝鮮十一個所의工場이 東海北岸에點在하야잇스나 全部가日本人의經營이다 三一年十一月부터三二年四月外지에 一萬函의生産이라 釜山沖渡賣價一函에二十二圓五十錢이라하니 製造業者들은每罐에五圓强의 利益을보고잇다 消費地는全部가歐米地方이라 一年에『털게』만으로 海外에서드러오는金額이 二十二萬圓이다 토마드와ㅣ된과아울너有要한業이오나朝鮮사람의 經營이업음은遺憾이다

棉花代用으로 蒲花를奬勵 (一)

効用도自然綿의以上

水原 蔡熙穆

一、蒲花의命名意義

蒲花는 事實上 夏期에피는부들꼿을 指稱함이아니고 棉花가花가아닌것을摸倣하야 筆者가 便宜한말로 命名한것이다 俗稱부들방맹이라는것인데 香蒲科에屬한 蒲類의一種으로무들種子가 密着해서 蠟燭形과酷似하나 그蠟燭形의穗를 解體하면 原形의幾十倍되는 솜과가튼 纖維가 풀려나오는外닭이다

二、蒲花의史的考察

朝鮮에서는 예전부터 참으로부들꼿을 蒲黃이라고해서 漢方藥에써왓고 中國에서는부들방맹이를 蒲黃이니 蒲槌니하면서 製大 攪綿 瘀心 抄紙等에使用햇나고하고 契丹國誌에도 蒲의利用을발햇스나 製弓에 써나고하니 種類가다른듯하고 吉林地方 에서는 現今도 버선솜으로 利用한다고하나 目睹하지못햇슴으로 確信하기어렵다 日本에는 蒲에對한 神話가잇스나 綿代用을意味한것이아니고 다만방석을座蒲團이라고 불너내려온것이吟味할만하다 지금에日本어느곳에서 벼개속과外套깃속과草類도맨든 녀름방석속에間或內衛로엿는다고하나 亦是마니쓰지안음은 事實이다

三、蒲花研究의動機

筆者는性格이 남보나偏僻되어그런지 남이야웃건말건 經濟觀念이남들보다 深刻하여 廢物利用에 눈ㅣ留意해왓슬뿐아니라한동안 代用食物을研究한나고一年남짓한乳兒와 每日京城通學하는子息外지 六人全家族이 生食을決行하여 約半年동안아모故障도업슴을뿐아니라 身體에有利한點도 여러가지發見햇스나一般에普及될可能性이업고다만決心잇는사람만이 될것임으로 世上과調和 하기爲하야當分中止하고 數月間苦心하며하는라고 조흔材料가잇슷스나이것도是 非大衆的임을看破하고 남에게宣傳하지안햇다

이두가지가 모다筆者自身의生活困難에基因된것이 絶對로아니고 老婆心이랄시 무엇이랄지 어써하면 우리同胞가이不況時代에 어써하면 사라나갈가하는空想에서 헤매든過程이엇다 이空想은 果然徒勞에도라가지안코 지금紹介하려는代用綿蒲花는 發見하엿다

四、蒲花發見의經路

筆者가昨年九月下旬頃에 南陽海岸인 飛鳳面三花里를지나다가 村落으로通한路上에서무엇이눈(雪)온것가치 보얏케깔니고或은 뭉어리가되서 飛散함을보고 손으로쥐려보아 檢察한結果 가볍고 더운품이솜이나 雜毛보다 못하지안음으로놀날만치반가와서 몽내사람들에게 名稱所在地生産量 用途를무럿다 그러나그들은意外에무처冷淡한 態度로『그거요? 부들방멩이씃이야요 이附近에限量업시만치요 쓰긴그까짓것을어데다써요 나무로여가도어려워서이삭(穗)은짤어버리고運搬해오는데요 날으는것이좀정가쎄야지요』하면서 서로처다보고웃을뿐임으로 筆者는다시生産地外지案內를懇願하여一部를踏査한結果참으로多量의生産地가여게저게處處에點在해잇다 그리고現場에 서(立)잇는蒲穗는一見粟穗形도갓고 蠟燭形도가트나 穗의先端에도本幹이伸出되어 노르스름한명주실뭉치를가락지 시에뤄어세운것가타는것이 第一近似한形容詞일것이다 大槪진흘과干潟地와논(畓)귀퉁이도랑섭흔로서속(粟)이나갈나(蘆)와갓치竝立햇슴뿐이요 솜과類似한白色纖維는 보이지안음으로筆者는 이상히여기면서案內者의說明을請하엿다 우송을못참는案內者는『이것이조금만말르면 손으로쉬허하가만해도 구름뭉치나오드시 솜가튼것이솔솔풀니어나옵니다 여게 손어 내버린것이 잇스니 시험해 보시구려』하면오그중말른것을 한번쥭ㅣ훌트니그 殺術하든방맹이가 갑작이잘질보다 더奇麗한빗조로 뭉실뭉실 풀니기시작하더니 구름가려퍼이고 솜사랑가리 흣트며지면서 쉴사이업시 나오는양은 그야말로 大妖魔術의一幕을 幻覺케하엿나 다시그飛散하는 一個體의形態와組織을一瞥하면 蒲公英(민들레)와그것과 近似하나 그種子는 極히微細하고 種子의毛는 極히柔滑하여 싱바귀와는 到底히比較할수업슬만큼 特異한質을가지엇고 조금도測량할念慮가업서서 所謂 毋在에ㅡ子寒이요 母去에三子寒이라는 綿翻을演出한 蘆花와도 天壤의差가잇다 방멩이한개에서 나오는分量도 놀랄만치만하서 大(長八寸 直徑一寸 綿綿最十五匁)中 小形이잇스나 大略五十個만하면 綿一斤은 넉넉히當할것임으로 우선 방석솜으로試驗하기爲하야 百個假量을가저다가 방석두개를 그날밤으로 맨드러보앗스나 것흐로보기도솜보다 나어보이고 깔고안젓다가 이러서면 솜과가치잡이덜자고 다시이러나서봉긋하고도 폭신폭신하야서 外觀과品質이 방석이나 褥等의솜에는 無上의好適品임을알앗나 그다음에도 만히따다가衣服과其他여러가지에試用해본 結果綿代用의價値를 確認하는瞬間무스큰驚異的 大發明이나한것커름 남모를法悅을 늣기면서『아ㅣ네가웨 멧千年前부터利用厚生이 되지못하엿든가또文益漸先生의 一顧의機會를못어덧든가?』하고 그방맹이를못어르만지면서 혼자뭄시안타가워하기를한두번이 아니엿섯다

法律問答

問 小生은 今年二十三歲되는靑年이온데 昭和五年九月頃에近洞某女性과結婚하야 지내든바 昭和六年舊二月에 偶然히親家로還家한後 여러번歸家하라고권하얏사오나 歸家하지아니하고 其後踪跡을 모연이감춘故로 女性의親家에가서무럿사오나 커의親威의집에갓다하기로 그냥누엇사오나 其後消息을드린니 日本下關이란곳을 갓다고하며 엇던男子와結婚하야산다고하니 이것을엇지하면조켓슴니까 直接告訴를하여야 조켓슴니까 또는裁判所에訴訟하야 위자료를請求하여야되겟슴니까 위자료를請求하라면 엇더케手續을하여야되겟슴니까? 先生任이시여 寒村에잇서 아모것도모르는 小生을잘가라처주옵시고 手續의書式을알니여주옵소서 엇지하면조켓슴니까 每日每日新聞紙上만바라보겟습니다(梁山崔生)

答 男便을두고 無斷히 出家하야 다른男子와姦通하는 不義의女性은 그버릇을가라치기爲하야 刑事로告訴함도無妨할것입니다 그러나告訴하자면離婚하거나 又는離婚請求訴訟아라도提起한뒤라야하게되나니離婚을할생각을가지야합니다 以上을要約하면 離婚訴訟을提起하고姦通罪로刑事告訴를하는同時에 慰藉料請求訴訟을하는것이 조흘것입니다 그手續하는書式에關하야는 近方에잇는辯護士에게나 代書人에게問議하십시요 그具體的書式內容을紙上에發表하기는困難하니다(辯護士李泰[illegible])

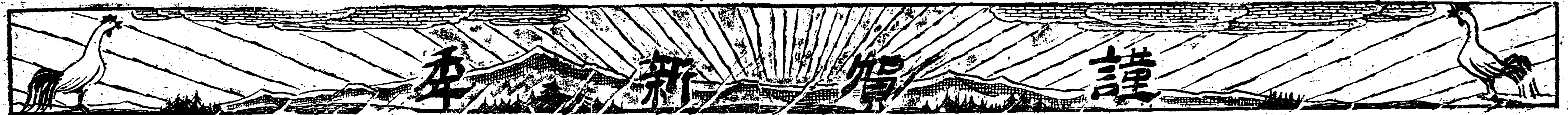

金泉 (其一)

金泉金曜會

金泉邑錦町一五一 仁宜醫院 院長 姜錫俊 電話二六四番

金泉高等普通學校 職員一同

今般本人이下記場所에서長皷를直接製造하야販賣코저하오니一次試用하시옵소서
花長皷梧桐筒特上 七圓五十錢
同 普通 六圓
民長皷特上 六圓
同 普通 五圓
북 大 八圓
同 中 五圓五十錢
同 小 四圓五十錢
金泉旭町五八의六 京城長皷直接製造販賣所 主 李洙鳳

金泉郡大德面舘基里 朴桂浩

慶北金泉旭町 海陸物産委託貿易業 金昌商會 代表 金基洪 電話一七五番 私書函一〇番 電略(긴)又ハ(キン)

京釜線金泉 金昌商會直營 海陸運輸業 ㊅運送店 電話{本店一七五 驛前二二〇}番

金泉郡大德面酒造場 朴來植未亡人 李萬順

金泉位良面 良松酒造商會 主 金相斗

金泉郡開寧面東部洞 禹沂植

京釜線金泉本町一二一 綢緞布木 毛物各種 製造具備 新舊鞋靴 總ゴム靴 韓國鉉商店 電話二一四番

金泉郡金陵面富谷洞 面協議員 學校評議員 金峻泰

金泉郡代項面香川洞 面協議員 金駿泰

金泉邑城內町 理學療法南鮮治療院 生理學士 治療士 金泰勳 本籍京城府社稷洞

金泉郡助馬面新安洞 宋在洙

金泉錦町 大興洋襪製造所 主 林正淳

金泉邑南山町 徐仁珏

金泉邑錦町 이해박는집 主 金庚七

金泉郡甘川面道所洞 面協議員 崔萬翰

金泉[illegible] 主持 金大雲 會計 金道運 外一同

朝鮮京釜線金泉本町 諸種物類 洋雜貨 新日鮮雜貨 卸商 朴贊善商店 電話二六九番 振替京城一五二一八番 電略(박)又ハ(ボク) 支店 尙州南町里

京釜線金泉旭町 綢緞布木 直輸入商 文昌瑞

金泉本町 醫生 都正模

金泉本町 仁昌藥圃 金瀾錫

金泉邑城內町 南一旅館 主 崔福釗 電話二七二番

金泉旭町 陶砂器商 閔濟植本店 支店은本町에有함

金泉錦町 和洋菓子各種 パン製造販賣商 朴中煥

金泉錦町 品質良好 信用本位 진외물감 金星洋行 主 朴中煥

金泉邑大和町 曹泰承 高善道

金泉署員一同

金泉邑南山町 朴喜彰

金泉郡甑項面月谷里 文公烈

金泉郡代項面德田洞 鄭雲鎔

金泉郡鳳溪面酒造場 朴濟玹

金泉郡鳳山面信洞 朴宗根

金泉郡大新驛前 穀物商 金駿學

金泉郡谷楸面台村 權性麒

金泉南山町 回生醫院 院長 金鍾鎬 電話三〇〇番

金泉邑大和町 司法代書人 李漢騏 電話四三番

慶北金泉邑本町 金陵印刷所 主 黃義新 電話一三七番 振替京城一二七一七番 出張所 善山邑市場 梁昌世

金泉邑南山町 金玉培

朝鮮慶北金泉郡金泉邑本町 海陸物産委託業 ㊅大成商會 電話{事務室一四三 魚物部二六五}番 直營 ㊥運送店 電話驛前二五九番 振替釜山五一三三八番

金泉郡(無順) 金泉郡廳 牙川面事務所 農所面事務所 牙浦面事務所 開寧面事務所 鳳山面事務所 代項面事務所 助馬面事務所 石峴面事務所 甑項面事務所 職員一同

牙川面面長 白南泳

南面面長 林鍾洙 會計 李漢奎 李汶九 鄭光烝 金剛熹 辛相培 金東燁 李漢燮

求所要面長 金基國 朴喜洙 金奎錫 鄭煥出 金基泰

金泉郡(無順) 果谷面事務所 甘川面事務所 甑山面事務所 位良面事務所 面長 李仲宰 外 職員一同

金陵面長 白樂墩 代項面長 河炳鉉 知禮面長 文炳璿 金泉邑長 信田芳

金泉邑城內町 司法代書人 權尙集 電話一五四番

金泉邑本町 ゴム靴和靴卸商 李昌求

金泉邑南山町 朴喜鍾

金泉郡代項面直指寺 主持 李能鉉 外宗務所職員一同

[illegible] 高級裁縫商店 主 金漢述

金泉郡鳳山面禮智洞 吳漢根

金泉郡鳳山面太和洞 李赫相

金泉郡牙川面南山洞 金海俊

金泉郡農所面新村洞 李鍾鐸

金泉郡農所面月谷洞 穀物商 金鍾基

金泉郡農所面月谷洞 金道識

金泉郡開寧面東部洞 裵鍾燮

金泉邑大和町 司法代書人 文東休 電話一二〇番

金泉郡助馬面新旺洞 酒造場 李鳳現

金泉邑內本町一一七 藥材藥局 成德根

金泉邑城內町 朝鮮料理業 明月館 主 金德守

金泉旭町 牛皮商 貿易商 金琪振商店 電話[illegible]

慶北金泉旭町 金泉消費組合 電話二〇八番

京釜線金泉市場 總ゴム和靴商 大東ゴム商會 主 韓在福

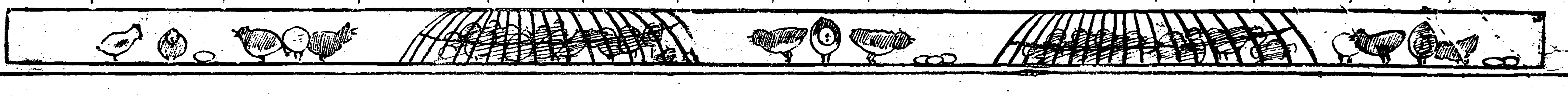

朝鮮의 女·流·文·學

…(完)… 金台俊

나는 女性의作品이單行本으로 된것은 金明淳氏의 詩篇 小說篇篇을 보앗다 어느作家가 나의記憶에—내가어떤方面에 깁흔 硏究가잇슴은아니나— 그윽홈을 [illegible]

良質多作의 好印象을 주新女性을 發見치못하엿다 案頭에잇는 彰文堂發行의 金孔淮의哀想(昭和五年版)을 다시금 펴보앗나 그編者의序에依하면 『本書는 二個年동안이나 各方面으로 여러숨은 女流文士의글을蒐集하야 겨우編成한 것이라』 하엿다 거긔에는 열아홉사람의『孃』과 한사람의『女史』의글이 모여잇섯다 그러나 그『孃』의大部分은 그아닐로 숨은女流이엿다 勝頭에『커뎌江邊』——柳雲風孃의新詩가 나온다

『우리집압江엔 夕陽이빌어커
피빗의나라가 흐르고있어요
건넌山허리엔 달빗이빌어지
金빗의나라가 빗나고잇서요』
엇니며 동무여!
안이가보려우?
피빗이 뛰는커뎌江가에
달빗이흘으는 건넌山허리에』
달빗을 밟고
물결을 붕기여
山으로 江으로
그언제든지
나는나는 가고십허요
(一九二四、一〇、四)

自然의讚美 나戀愛의 至上이나 或은이처럼『로맨틱』한것이아니면 예수—하나님 아버지를 讚美한것이 그大部分이다 그말산이 아름답고文字의技巧가아름답지만 그構想은 아즉도黃眞伊의時調나蘭雪軒의漢詩와달음이업다 黃眞伊와 蘭雪軒가튼天才가現代에換生할수잇다는 歷史性이肯定된다면 그리고좀더時代를洞察하는날카롭은눈과 眞理를사랑하는正義의마음이잇다면 참된것을爲하야 나가랴는—形式的으로나內容的으로나 舊文學을否定하며 나가는新興道程의 어떤文學을 擁護하야 旗幟를세우고 蕩蕩할날로생각한다 나는나는 우에서朝鮮在來의女流文學을整理 淸算한得으로잇는다 다음에올文學은그 役割을맡은賢明한 姉妹들의두주먹밋헤에잇다

×××

어떤눈은 말하기를朝鮮의漢文學은 男性들사이에發達하고 朝鮮語로의朝鮮文學은 즉在來의 小說歌謠가든것은 女性들사이에發達되엿다 그러나文藝運動이잇서온후에는 一槪히그러케말할수업다 朝鮮文壇이世界的水平線우에와지올을는지는 疑問이로되그中에도 **女性의作品** 은더구나이러타고할만한것이업섯다 女流文士存在與否外지 問題가되엿다 [illegible] 커하는내가아니다 女流光氏의 『文藝時評』(批判十二月號)에 『金光周 이이는文壇에이름을 내논歷史는 그中에서도 近來에는余의沈默을직히고잇스니 그의近來生活을알바업스나 權貞熙 宋桂月氏等은 三千里社朝鮮社等의記者生活을하면서 寶量共히微微한몃개의作品外 隨筆等을보혀주로잇고 現在每日申報社의記者로잇다 는金源珠氏는 衡히稀少의몃개의雜文以外에는 아모런作品도 보혀주지 안엇다……』 또氏는 우에말한분들이모다커날리즘의 輕氣球를탄것이라고말하고 最後에 美微愛 毛允淑諸氏의眞摯한態度를讚揚하엿싶나 美微愛氏의論文 毛允淑氏의詩는近來에보여준女性의 藝術에 웃듬이라고할가 朴花城氏의『白花』는 (東亞新年所載)조선女性의作이아니라고할만큼 規模만은것엇다 熱情잇는女流鬪士의出現을 하로밧비가다린나 【了】

新春片感

토막글數題(完) 金光洲

英雄

人類와社會를爲하야 피를흘리고 목숨을나치고우렁차게高喊친英雄들!나는 그들을偉大한사람이라고생각한다 그러나 世上에서알니워지지 안은 조고마한시골구석에서微弱한自己의使命을爲하야 一生을바친이들을 나는그들보담더 偉大하다고生覺하고십다

藝術愚感

社會生活을無視하고 個人生活을無視하며 時代性을無視한 藝術이 아모런價値업는것일은 否認치못할일이다 그러나 엇더한演劇的觀念과 意識에符合식힌目的으로만 쓰여진藝術은 前者와똑가티갑업는藝術이라고할수밧게업다 엇더한政治運動의宣傳工具로 또는 藝術公式가티 一定한規定아래에서製作되지안흔作品이면그 作品의價値如何를論치안코 藝術至上主義다고一笑에부처버리는것은 先入見이며 偏見에不過하는것이다

藝術에階級性 社會性이잇서야만다는것은 누구나肯定하는바이지만『맑쓰』가아니요『레닌』이아니면 모도가藝術至上主義란법은업다고生覺된다 藝術이란 어느한君主나王을爲하야난存在할도아니고 한政黨의政治的宣傳工具로될수업는것이다 藝術은實로 萬人을爲한藝術이여야한다

藝術이란 觀念이나意識만으로되는것은아니다 그것이한個의藝術이란힘흠을가진作品이면 누구의손에서되엿던 엇던階級의손에서되엿던 勿論하고어느 政治運動의 宣傳綱令이아닌以上 藝術品으로서의價値를서바릴수는업는것이다

人間生活을깁히觀察한사람들의손으로씨워진 赤裸裸한 生의報告—— 그리고 奴隷性이 업는作品!나는 그런것을읽고십고 쓰고십나 藝術은決코藝術自體나그個人만을爲하야 存在할는아니다그러나 決코政治運動의奴隷드릴수업나 至人間生活을爲하야서 [illegible]입니다 참된革命이 몃몃個人의 [illegible]는위한싸홈이될수업슴과갓치 참된藝術은만흔이의奴隷가 될수는업는일이다

結婚式

日前에 나는 어느雜誌에서 『唯物的戀愛』란말을보고 혼자우순일이잇다 어떠한戀愛를『唯物的戀愛』라고부르는지는 仔細히모르거니와 精神에置重지안코 或은精神을全然否認하고 物質第一主義의戀愛의뜻으로이런말을쓰는것인가한다 勿論戀愛는 아닐것이며『로맨틱』한여서는 人間의全部가되 戀愛至上主義를찻는 現代人이 어데 잇스랴 오만은 生活安定을爲한다는 條件아래 마음을늘고사고한다는것은 아름나운일이라고볼수는업다 結婚이란 한사람의生涯에잇서서 매우重大한일인지도모른다 그러나 結婚式이라는一個形式을爲하야 結婚을함인지 보담더 참된結合으로 압날의生活을보담더 幸福되기爲하야 結婚을함인지 어떤것인지分間키어려운날이만타 萬一 結婚의目的이 盛大한結婚式에잇지안코다만일과라도 後者에잇다면 나는 結婚式의必要는늣기지안는다

結婚後에는 生産하는子女의 小學工夫도식힐만한 能力이업는處地에잇는사람들이 數千金을虛費하고 남의衣服을비려입고라도 牧師압헤나가거나 『가마』를타는것은 우수운일이아닐수업나

結婚式의 첫目的은夫婦될을서로盟誓하며 同時에이것을一般社會에알니자는데 不過한인데이形式을爲하야 빗을밀고빗을낸다는것은 아모리生覺해도 矛盾이라고아니할수업나 새해! 나는 소레를처 외치고십다 『朝鮮의女性들이여!『結婚式』이란 形式을 불살러버리라』고——

先輩後輩

조고마한 個人的私慾을爲하야 無條件하고先輩에게阿諂하려도는것은 몹시不美한根性이지만 先後나年長者를 尊敬안다는것은 엇던意味로보던지아름다운일이다 조고마한일에도 『先輩』를無視하려다는고 藐然하는사람이잇고 그사람이自己보다 優越한點이잇던업던 덥허노코 先輩를先輩로넉이지아는사람도잇다 남에게盲目的으로 隨從한다는것은어느意味로보면 그다지반갑지못한 奴隷根性이요 依賴性이라고할수잇지만때件과事理에는 順序가잇슴과가티 그사람이참된先輩라면나는 그를尊敬하기를 슬혀하지안는다 그러나『先輩然』하는優越感을萬事에버세우는 先輩라면나는그를尊敬일수는업나 要컨나 사람이란先輩後輩의 問題가아니고 다各其彼此의길을 不斷한努力으로부즌히거려가고못가는것이 第一의問題가 될것이다 참된人間다운길을거러가는사람 社會的名望을爲하야 일하지안코眞實한意味로人類를爲하야일하는年長者이면나는그들을 거리김업시先輩로尊敬하고십다

自己硏究

世上에는 自己自身을 硏究하는사람도업고『自己硏究』란이말도 엇더케生覺하면 잇슬수업는 우수운말과갓나 그러나 우리들이 一生을通하야 여러가지事物을 硏究하고배우다가 그것의完全한成功이나 實現을보지못하고 사라지는것이지만 그러한 모든일中에서 내自身을 참으로안다는일도 如何어려운일이아니다 엇더케生覺하면 사람이란 自己自身이 果然엇더한것인지도 모르고 一生을마추는것갓다 自己自身의力量이나 才質이나 習性을 過大히自信하는것처럼 두려운일도 또업슬것이다 그러타고 自卑心을가지자는말은 決코아니지만 自身의處地나力量의 冷情하고 正當한認識에서 모든 事業의出發點을 찻지안으면안될것이다 『내自身이엇더한것이며 얼마마한힘을가진것인지를똑바른 理智의눈으로 正確이認識하자!』 이것이 無力한나의 새해에바라는全部이다(完)

——三三年•一月——

新○年○頌○

李○元

太陽이 떠오른다 커—다
산허리를넘어
싯벌건 太陽人덩어리가 두둥실 떠오른다
숩속에 엄드렷든 일만 [illegible]鷄들은
鐵鍊가른 쇠벌을퍼 새벽을뒤흔든다
金빗날니 확—확 흩더내리는
새날아래로
發刺한 現實과씨름하는 사람들아 뛰여나오라
그리하야 네 洸惝한머리를 가다듬을지니
思索과 躊躇과 老衰과 또
失望과希望과絶望으로 번민하든 ——

위대한 啓示가 엇억히 서리울때
處女여 香人들을고 緊衛으로 나아가라
네 肉體와 肖像을 護衛하려는 거리우에서
위한 사슬이 끈허지기를 잇다금 기도할것이다
엄되려라 素服한 市民들이여
그대들 不潔한 衰服을 영원히 버슬때다
커 하늘이 갈려지는힘의 讚美歌는 드를지니
죽엄는가버린지 오래다 오늘은 산피뛰는 새날이다

二

그린길레 보라 산머리에서
明朗하게 싸우는 鬪鷄의무리를
鐵板갓든 날개쭉지를 푸덕푸덕 치면서
바야흐로 무러뜨드러는 커雄姿
(思)前의 雰圍氣——진커리나는 人間의鬪爭이여
罷鷄과鬪鷄——피못은날개가산허리에 떠러질때
힘업이굴러 내리는 屍體
屍體 屍體그는 영원한敗北者 영원한勝者 오오 영원한 죽엄
그리하야 햇빗아래서 도무 삼이서어짐을 누가알라
마는마는 고거들도리키 그 우름 커다보라
강한 두발을쌧치면서 죽엄을노려보는 勝利의鬪鷄를
그의울음은 瀑布와갓치 생명이 충만하고
그의눈은 『베스뷰스』의活火
다갓치 情熱에타자안나
길나란 목울게 며울고 凱歌를 부를제
산천이 움직인다 하늘이 쒸개진다 오오만물이 두팔을 처든다
이 猛烈한 合唱을 떠러 東便에는 曙光이쏘다지고 獨力의 기세를뜻으며 자라날것이다 자라날것이다

三

(此間八行略)

오오 새날이여 새힘이여 새光이여
雪峰을날리는 『도로이카』보담도 輕快한律動을처라
暴風잇는 잔듸밧보담도 풍성한希望을 보히라
또 달빗떠러진沙漠보담도 鮮明한정신을 달라
(以下略)

當選戲曲 『正浩의죽엄』(一幕)

(1) 金長石 作

곳—農村
때—現代

人物
朴첨지 正浩의아버지 (六十歲)
母 正浩의 어머니 (五十二歲)
正鐵 兄 (二十二歲)
順姬 正浩의누이(十八歲)
正浩 (十五歲)
朴慶喆 正鐵의동무 (二十四歲)
玩雄 正鐵의동무(二十二歲)
贊浩 同 (二十四歲)
朴區長 慶喆의아버지 (六十歲)
醫師 (三十五歲)
地主 崔興吉 (五十歲)
그의部下 義浩 (二十七歲)

『舞臺裝置』
『中央에는 溫突한간 압헤는퇴마루 허술한農具 寢牀 右側안으로 炊事場(부엌)左側쪽에는마당 이것저것의農具器械들치다노왓다』

開幕 되면正浩는病席에누엇고 順姬는看護하고잇고 어머니는 누베를치고 아버지는助力하고잇다

順姬 正浩야!울시마라(눈물을씨처준다)
正浩 누나야!(힘업시)이세상에우리집과가튼집이 또어데잇것니?
順姬 잇고말구……(머리를숙이고눈물을짓는다)
正浩 나는 잇슬것갓지안타… 이동리에 처럼못사는집이우리가안이고 또어듸잇나? 보렴아!웃집철동,唐龍이비나 개똥네집을나!보아라! 그래도 쌀걱정이나 나무걱정하는것을 볼수업지안니그러구 그애들은 학교월사금(月謝金)도 밀닌것이 업서서교장이나 선생들이나만원사굽못가지고온나고언제던지 욕을먹어요
順姬 이농리에서도 우리가 제일못살지만 딴곳에가면 우리보다도 못한삶님이만탄다그러고 몸이가렵무소(刑務所)서 나오면 좀살가가낫것시머
正浩 나는지난밤 꿈에 형님을 보앗서 그런데 일굴이 퍽!ㄱ으나 상하구 머리가 쌕빤이되엿서 그래서 나는형님의 손을쥐고펑도을엇서
順姬 벌서 삼년동안이나 햇빗을보지못하고 지냇스니보잘것이업시 상햇겟지
母 네!
母 아 順姬야!
順姬 네!
母 正浩에게 약을줘라 천반우에 노앗스니 내려서 좀 데워줘라
順姬 네!(일어나서 부억으로나간다)
朴첨지 날이엇케 비가올듯하다
母 가을날이 오반 만히오겟소
朴첨지 대관절 금년에는 지주(地主)의빗을 갑허야하것는데 어데돈이될나구 돈구경도 못하게되니 엇덧케야 조탄날이야
母 日前에도就富네와서 여려말을하면서집행(執行)이니뭐니——하고갓지요
朴첨지 正鐵이그놈이잇스면이다지안되것는걸!아이구허리야!(마루에안는다)
正浩 아버지—나는지난밤꿈에 형님이왓것지요 그래서 형님의손을쥐고 울기싸지햇서요
朴첨지 그놈의생각을하면누는소용이잇니? 너는아무생각도말고 잇거라
順姬 (약을가지고나오면서)正浩야!얼어나봐라
正浩 호자서엇떠케일어나니?네가좀 일켜줘랍
順姬 (부축해준다)
正浩 (일어안저약을먹는다)아이구 쓰쓰죽겟네 누나야! 나—물좀!어서 물좀줘
順姬 (숭이를가지러나간다)
母 물을커리가지고오지!커놈의게집애가언케 철이든담!
正浩 (그만약을토해버린다)아버지——(하고쓸어진다)
順姬 (물가지고 나온다) 물
朴첨지 (正浩의첫흐로가서)애가종내약을 토해버리고 말엇구나
順姬 (무엇인지 生覺하면서눈다) 어머니 正浩가약을……
母 뭐……약을엇덧햇서!
順姬 또햇서요
母 (숭이들어온다) 正浩야정신을채려라
朴첨지 약을도하니 약효가잇겟니?(울더안는다)
母 順姬야 걸네가져오너라
正浩 배가 또압흐니 어머니 좀……
母 (배를만커준다)
正浩 아버지!내려가서서 일하십시요
朴첨지 내염네는하지말고 조리나잘해라

冷却人工島

寫眞은洋上航空港으로設備된 人工島인데이것은獨逸똑토르엔지니아겔케氏가最近新式冷却裝置를實際로利用할計畫으로서운考案이다

文藝人의새해宣言

새內容새形式

學說을謹愼하라 (完) 趙碧巖

여기서 나는學說의效果를말하고그만두라고한다 即學說의 그것은 刑尖의苦味에不過하고 決코毒蛇的根本的攻擊이못된다는것이다 理論의體系的評論는 根底를掘去식힐만한 힘과方法이잇는것이다

西、海外文化의直輸入

海外文學에對한紹介는 直輸入이못되는데에서 여러가지 非難을맛는모양이다 新聞報導以外의것은 모다가日本을것쳐 오는듯한것이 오날날外지의紹介요서 미리보건며집작할수잇는일이다 누구의 말을듯건대 日本의現在譯出하야 流行되는것은 朝鮮에는 아모리한飜譯을볼수업고 十年又는그以前의것을日本에서는流行에 譯出된다는것이只今에와서야 譯出된다는것으로보아 飜譯의役割으로허 時代에 뒷거름실치게만드는感이업지안타 적어도日本의그것가티는못된다할지라도 海外文化의直輸入策에 따라서 良心적努力이잇고 따라서 良心—藝術的良心을 숨기서는아니되는것이다

五、新人獲得에忠實

우에도말한바이지만은 健的推薦에숨은情實關係에서 實한新人의進出을阻止하는한便 오족작은新進의進出이잇는現象이다 거긔에는已名作家들의營養不足即그맛찬의缺乏의危懼一新進의尖銳하고 優越한魅力에로몰리여 도로그進出을막고잇는것이다 已名作家의素質의如何보다도 그들의努力에對한點으로보아 不足을難免하리만치 世理에대듬나고밋어잔다 勿論新進으로는 已名作家의 모든것을밟고잇스며따라서 그보다 압흐로나가라는힘과努力잇는反面 已名作家도는 固執的頑固的固定된 圈內를버서나지못하는데에서 그들의臨絡的危懼를保持하고잇다 그럼으로新進의無知보다도 已名作家(全部는勿論아니다)의無知의根은 新人의進出을意識的又는 無意識的으로默殺또는誤殺하고만나그러타고屈하야나오지못한다면야말로 거긔에옷치고말것지만은 披殺의新人보다도殺者의已名作家가愚滯者인것도新人을爲하야서는 알어두어야할일이다 已名作家의恒言갓흔誇張의말이 나는朝鮮의作品은보지를안는다 여기서도 그들이일마나 **限界가** 적고不忠實하고 따라서 無知의狹症에서判斷하는것은도로혀우습다는것이다 여기서나는 現在까지의朝鮮文壇의그것이完全하다고보는이는 나뿐이아니라 누구나肯定할일이로되 더욱이새무엇을찻지안으면아니된다는것이다 그럼으로써 固執쟁이인已名作家의期待보나도 叢出할新進作家의探求와따라서 그와가티新興의文化를 樹立하지안으면아니될것이다 뭇호로한가지 되푸리할것은 먼커말한內容에잇서서 實에잇서서 좀더科學的論理的그러고 史的又는 批判的의基礎우에創作的個性을樹立하지안흐면아니될일을말하고자한다 (完)

新發明의 細菌捕獲器

幾萬匹中에서 一匹을잡어낸다

一粒의水滴中에幾萬의細菌을엇개만잡어보앗스면하는사람이업슬수도업는일이다 이것이노ー틀담大學에서發明된細菌捕獲器의使用이그것이다 이것때문에 同大學細菌學教授젬ー스에ー레ー니아氏의인데아나理化學研究所에서다유과가튼講演을하엿다 微菌한박테리아中에서꼭한마리만을잡어내는機械를 마이크로마니푸레ー터라한다 이것은直徑二乃至五미크론의微細한피펫트로되엿다 諸君이아시는것과가치一미리크론은一인치의二萬五千分의一이다 그래서살작「단추」를눌르면幾萬의細菌가운데에서一匹식박테리아氏가여기에吸取되는것이다 이에依하야診斷에時間을虛費치안케되는것인데試驗動物에病菌을注入하야그뒤에이方法으로分하면數時間으로서그反應을診斷하게된다 이에對하야從來의培養法으로는 적어도二十四時間乃至四十八時間을必要로하엿든것이다

海外뉴ー스

린카섬에 료빈손이산다

불란서의어선(漁船)로ー사ー호가요사히 마커란해협(海峽)으로부터 약四마일을격한 무인절도『린카』에배를매이고 물을기러가든중에 산양(山羊)의가죽옷을이분외인(怪人)을발견하엿다 그는 그림에서보는『로빈손 크로소ー』와아조똑가튼데 그怪는마층숭의 고기를굽고잇슬때이다 수부(水夫)들은그에게 말을건네엿든바 사람의말은전혀이저버린뜻하야 말이통치안코다만 스칸지나뷔아에서난듯한얼굴이다 수부들은손짓으로어서에 오르라고권하엿스나 그냥반은머리를 커유엇거트는늘의 커속깁히다라나고말엇다

新刊紹介

◇新女性 新年號 깃브는 그날(諸氏)談女座談會新女性과려女性의行路새해새날一千萬女性同무에게女學校敎員座談 行記戀愛結婚秘帖新聞家庭爭議其他記事滿載定價二十錢發行所開闢社(京城府慶雲洞八八)

新連載映畫小說

導火線

共同製作 金兌鎭·羅雄 / 秋赤陽·姜湖
撮影 東洋寫眞館

김태진, 과웅, 추적양, 강호케씨는 임이독자제씨도 영화운동에 로력하고 잇는것을 짐작하실것이다 이번에이들의 공동집필인영화소설을 실리게될때에일반독자의흥미를자아내겟거니와 날마다한장면식의 사진을너허이야말로지상영화(紙上映畵)라고도말할수잇슴으로새로운영화와인의글과아울러새로운바가잇슬가한다(編者)내용에대하야 공장에서도박장도박장에서술집술집에서배음 줄——아외의세상을 알지못하는 횡포하면서도 순박한 인가의면을가진 한의무의식중에서나오는변마되밤이 수백인의생명을유린하는 무서운결과를맺고말엇다 이것을왜닷게된그청년은 얼마나큰량심의 가책을밧엇스며 무엇으로써 이려사에배반한무거운 죄의갑을치를것인가? 형식에 대하야 우리는 종래와장흥일히번호를붓처서그록처으로 서술하는형식의 『씨나리오』를 반대한다 그럼으로도이번씨나리오는감동과흥분그것만이 가질수잇는 가지가지의정도와리즘』에의하야독자(관객)의마음을 흐을시안코는견되지못할그씬 그리고정실로운조집으로써이 애기를설명해가려고한다 (作者)

(一月十日부터三面에連載)

連賀新年

連山

◎朝鮮運送連山代行營業所
連山自動車部
連山貨物自動車部
李鍾珍
都奭熙
金容斌
白樂根

扶安

全北扶安邑內
安全自動車株式會社

扶安郡廳職員一同

扶安郡各面職員一同

扶安邑內
扶安米穀商組合

李尙浩

全北扶安邑內
東亞日報社扶安支局
全北扶安邑內
辛基甲

雄基

雄基港
金基道

雄基港
柳宗學

雄基港
金仁洙

雄基港 司法代書人
金逢春

光州

光州邑
全南酒麴株式會社
社長 崔相鉉
專務 金承鍊
支配人 吳東基

光州邑
全羅南道食堂員一同

◇一月六日낫부터特別大公開
料金 階上 大人五十錢 小人三十錢 階下 大人三十錢 小人二十錢
◇윌리암폭쓰特作全發聲日本版
醫師의妻 全八卷
監督……푸란크·보ー사키氏
主演……와나·박크스타ー氏
◇유니버살超特作全發聲西部大活劇
死의拳銃狩 全八卷
監督……에드와드·레ー강氏
主演……우올다·휴스톤氏 하리·케리ー氏
◇西部活劇의好機부울다휴스氏하리케리氏의本格的西部大活劇豪爽無比熱血의大雄篇이다
◇파라마운트特作全發聲日本版
百米突戀愛自由型 全七卷
監督……스추와드·우오카氏
主演……에드몬드·로우氏
三大傑作六日封切
次週復活(카추사)五十年後世界
豫告七萬人의目擊者、로빈손크로ー소ー아름나운그대、千萬의말슴이서요
仁寺洞 朝鮮劇場 電(光)二二八一番

一月五日晝間부터每日二回公開
이러타! 第二週의番組는또
◇한滿都人士人氣의焦點化하리라
◇獨逸우파超特作全發聲日本版
巨匠、GW파부스트ー의貴金篇
試作푸리엇네헤룸
名畫 熱砂의女王 全十卷
砂漠의저편쪽、太陽의나라사하라沙漠中央에、白蛇와가튼女性이사나니、許多한男性을魅殺하여도라오는이업나는크로데스크한內容을 가진獵奇的인 獨逸文藝作品
◇파라마운트特作全發聲
리차ー드위레스氏監督作品
喜活劇 戰爭에가오 全十卷
黑人모란막크、兩氏主演
戰爭에가오、정든고향리별하고 산설고물서른西部戰爭터에 려고가오、싱라더고、가오、에비둑유으섭살이야더니고、구경삼이어가오가서점흥허더좀납거든자겟서소파社獨特한유모어가실喜活劇 보기전에우슴부터준비하여두십시요
◇파라마운트全發聲音樂喜劇
나의先生 二卷
뉴ー스 一卷
高級常設 團成社

當一月七日낫부터每日晝夜二回大興行
낫零時五十分 밤七時十分 始映
◇마구센넷트社作品
喜劇 밴다빈의結婚生活 全六卷
名優밴다빈의特別人力演
◇米國와ー나社特作品
喜劇 나야말로大王이다 全八卷
名優닛토루부아氏主演
◇쏘사社超特作品
말로新年初에興味잇는映畫이다
悲劇 파ー지루 全八卷
名優자ー부스ー라ー레부氏主演
戀과愛情砂漠의사랑으로化한大學 陽파라만훈地上으로結局戀愛인가
今週부터는五萬外지漫畫소햇지 에對한拉맨이잇슴니다만이외누서요
大人入場料金 [illegible]
映畫常設 京城鍾路
第一劇場

幼稚園敎育에 當面한諸問題 (3)

崔瑨淳

二、管理와施設에 關하야

朝鮮幼稚園의八割以上이 基督敎에서設立하야 그敎會가管轄하고그敎會堂이幼稚園이되여잇다 또그保姆의多大數가基督敎主義의幼稚園敎育을바더 그實地指導에잇서도基督敎의領域을버서나지못하고잇다 이와가치基督敎에치우처잇는데따라또 그弊害도적지안타(여게잇서는다만期會에나의생각한바를發表하려한다)

朝鮮幼稚園管理에잇서그內容을자서히살펴보면무서운現象이만히잇다 幼稚園管理權으로하야 사못하야싸우는일 或은敎會와社會側에서 서로管理에對한權利爭奪 或은그로因하야幼稚園이廢鎖의悲運에 이르는여러가[illegible]이만히잇다 또管理者는大槪는

幼稚園敎育에關하야理解와智識이엄는敎會牧師나 長老나或은 돈잇는사람이 만히된다 勿論그이들이幼稚園에對한識見는 업지안이하지만 이에對한知識이업슴으로 幼稚園敎育에 矛盾되는일과또實際管理에對한여러가지 어려운일이적지안타 保姆들이 爲先이에對하야 不平이적지안타 今年에保姆여러분이모인어느會合에서는幼稚園當局者講習會를여러 幼稚園敎育에對한習識과理解를갓게하는것이 必要하다는말까지 公席에서낫다한다 이것이한便으로생각하면無理가만인感이난다

얼마前에시골어느幼稚園長이라히시는분이 와서 幼稚園을 必要하시고 物을보앗는데 그것이무엇하는 [illegible]다가 [illegible]適當하얏다는말까지잇나 그럼으로管理者는 먼저여게對한知識과理解를가지는것이그幼稚園에對하야 무엇보다最大한것인줄잇는니(다음에幼稚園當局者여러분에게必要한參考書와雜誌를紹介하려한다)

◇參考書籍

幼稚園敎育の理論と實際 森川正雄著 幼稚園の經營 同 實際保育學 [illegible]著 實驗保育學 和田實著『雜誌』幼兒の敎育 日本幼稚園協會發行 いとし兒 日本兩親再敎育協會發行 保育時代 保育時代社發行

다음施設에잇서서는 習識 努力 金錢세가지가잇서야되는데 朝鮮과가치

經濟的破滅의過程에서는무리로理想的施設을要求하는것이無理인것은事實이다 그러나우리의努力으로우리의知識으로활수잇는範圍에잇서는될수잇는대로幼稚園敎育에適切한施設을하는것이必要하다 또同一한金錢을使用하면서도더敎育的으로 하는것이 必要한것은더말할必要가업다 처음에말한바와가치 朝鮮幼稚園의八割이 敎會堂이며또禮拜堂이 幼稚園이되고보니施設에對하야事實上하기는어렵나 그런데普通學校나 中學校나 專門學校 大學校보다도그

施設에必要와效果를더늣기는것은幼稚園이다 砂場이나 작난가음이하나不足한것만치그缺陷이 나날이그곳을와서잇는아이들에게 그影響을준다 그럼으로나는施設업시幼稚園을하는것은 참無理이며 오히려여러가지 조치못한影響을幼兒에게주지안이하는가 하는念慮가생긴다 그럼으로아모施設이업스면幼稚園이라하기보다 兒童遊園이라하야 簡單한몃가지施設만하야 아이들을收容하는것이오히려낫지안이한가한다

우리幼稚園施設에잇서 室內의施設도勿論必要하지만 屋外의施設이더必要하다 朝鮮과가티日氣와

空氣가조혼때에아이들을방안으로다리고드러가서指導하느니보다뜰과마당에서 다리고여러가지를指導하는것이 더敎育的效果가만다 屋外施設에잇서 첫재遊具와砂場 植園 잔듸밧 花園 動物飼育所等이 가장必要하다 幼稚園을단여보면 [illegible] 花園 [illegible]은거이업고 遊具에잇서는 그네하나만잇고 하나이나或은 砂場도 이름이砂場이지何等거設備가업나 참 心하기가작이업다 이리하야幼稚園敎育의效果를期待한다는것이

事實어려운일이다 屋外保姆들도활수업서 [illegible] 날이조호나 비가오나눈이오나 恒常방안에서만아이들을다리고지내며 또작난가음에잇서서는保姆되신분이努力만하면 어느程度의施設은할수잇는데이것도亦是貧弱하기가짝이업다 室內에잇서서도나이만호나적으나한방에모아노코 갓치

取扱하니 나어린아이들에게無理가如間만치안타 또한房에서 여러시作亂을하니 그은시가참으로말할수업다 이런弊害를막기爲하야는 무엇보다도保育室이必要하다 이保育室이잇는幼稚園이市內에서몃군데가안이되고 敎會幼稚園은保育室이거이다업다 나는朝鮮幼稚園敎育의革新을부르지즈는同時그施設의充實을먼저말한다

부인아동

그늘에서陽地로

★ 一九三三女人의行進曲 ★

신녀성들은 너머나사치하지말자

◇그러고구녀성은배움에힘쓰자◇

淑明女子高等普通學校長 李貞淑女史談

늙은사람이 무엇을압니가 그러고요새는 몸이몹시 피곤하야항상 병과싸우고잇는한편 집안일이 뒤숭숭하야 정신을채리지못하고잇습니다 그러니 말을한다할지라도 아모런 효과가나타나지못할것입니다

첫재로 말슴할것은 요사이에잇서서 학교의교육을밧고나오는신녀성들은 너머나 경제문제에 등한이하고잇다고 생각합니다 내가아는신녀성들은 과히그러치안습니다만은 일반적으로 신녀성들은 몸에감고다니는의복을 너머나사치한다고 하겟습니다 그러고 옷뿐만아니라화장품가튼것은 너머 훌융한것만가지고 다니게되는것입니다 어듸 나가든지 구경이나 하든것일넌가

이와가티 신녀성들이 옷과화장품에만 사치를하랴고 하니자연히 적은돈과 언간한돈은 전부가옷과 화장품에 드러가고말게될것입니다 이와가티 되나다른방면으로쓰다야쓸수가 납스며책가튼것도 그럿케자주들사서볼수가업게될것입니다 그러고 경제적방면으로얼마나 고롱을 바들것입니가 그럼으로 조선의녀성들은 새해를마지하며생각할것은 이와가티 옷과화장품에돈을드리지말고 그만한돈을 쓸곳에리용하도록하며 또하는지난날이나 지금이나 녀자들이 경제적방면으로고롱을 밧고잇스니 그만한돈을한푼이라도 자긔들자신을위하야모아야만될줄압니다 그러고 가정에서살림을하는 구녀청들이깁히생각할것은가정에서이러나는 여러가지 비참한일인것입니다 그것은무엇이냐하면 구녀청이라하며서 남편들이 독한면리혼을하고 신녀성과가티 결합하겟다는것입니다 여긔에는조혼의폐도잇습니다만은이문제를 구녀청된자신이 깁히 생각하야 엇더케하면 이러한문제를남편의입에서 나오지안토록 할가하는것입니다 그러가위하하야 녀청문제라든지 또는경제문제로엇지할수업다하드라도 자긔가즐심만 하게되면 날마다 틈틈이한자식이라도 일지못하는것은 일도록힘써야만될것입니다 그리하야구녀성도 신녀성만한 지위를 보장하며어린아이들을기르는가정교육문제도 어머니자신이 훌륭하여야하며 나아가도록되여야만하겟습니다

이러케되면 요사이에 식그러운문제인 리혼문제가 우리사회에서커저업서지게될것이 안입니까 지금까지 문제는남편만을원망할것이아니라구녀청된자신에게도책임이 잇다고 하겟습니다 왜그러냐하면 지금까지의 구녀청은한자라도아라서 그러한 문제가 업도록힘쓰지안코 거저막연하게 가정살림에 억매여서지나기때문에까미 습렵지못한문제를 가저오고 가저오고하게되는것입니다 그럼으로구녀청들은 이해부터 한자라도 알도록노력하는사람이 되여야만 하겟습니다

그러고 다른문제도 만습니다만은늙은몸이라 몸이 괴로워서 다만새해를마지하야 우선이두가지를 조선녀성에게 말슴드릴뿐입니다 (사진은리정숙녀사)

달나라음악 연구회창립

새해새결심으로써

만일곱살이상으로부터이십세까지의 소년들이 모되어서새해의첫결심으로 일월일일의 달나라음악연구회를 창립하엿는바 목적은 거큰아동의 음악(音樂)운동(運動)문예(文藝)방면을배우기위함이라는바 사무소는 시내황금정(黃金町)육정목십팔번지의이십사라고한다

兒童作文 △△△겨울아참 (入選)

金貞熹

어데서부터 첫닭의 우름소래가 들려오니 지금이야 날이밝것나하고 나는눈을떠보니 어느듯동창은 훤이밝것다 나는옷을주서닙고 문밧그로나오니 눈이부시는듯한눈는 솜푼솜푼나리여 온天下는 은세계를니루엇고 마른나무가지에는 白玉가튼 힌꼿치만발하엿나 두세마리참새가마른나무가지에 안젓다가는 날려간다 멀리들판에는 제世上이나 낫난긋갓치 서너마리개가 꼬리를치으며 뛰고논다 나는아름다운이아침의 공긔를 마음껏드려 마셧다 오늘도 유쾌한마음으로써 하로를보내자 어듸서인지 「굴사료—굴사료」하는 굴장사의 목소레가사뜻한아침공긔를흔들고지간다

◇動物의부부사랑 새해를마지하야동물들은인간사회에서어러나는 리혼문제를 비우스면서부부간에 달콤한사랑을 더욱하게되엿는바며 그는곰네온사긔해라고한것것버하며자긔의부인을나려고정월으로 산보나아가는원앙의 부부를비롯하야조류(鳥類)의부부사랑입니다

심리작용은 병을나케합니다 (6)

누구나병이드른후곳진찰하며 의사와약을마속에미더야돼

醫學博士 閔丙祺

그아픈것이 바늘로 찌르는것갓습니까 안이오 그러면 무엇으로 누르는것가치 아푼것가 그러치도안어요 그럼것가트면 지끗는것가지는 안는가요 그러케도 생각할수가 업습니다 도모지요덩부득임니다 그러면 당신에 아푼것이 무슨뒤(痛)가듣것으로 졸나면싯갓습니가 글세요 그런것갓기도해요 이러한회화를 계속한다음아모리 공리해도 적당한진단을 나릴수가업습니다 이것이야말로 단순한 신경통이라할수도 업고 위경련이라고볼수도 업습니다 그래 그부인이나이가 한사십이나되고 또 그아푼것이 왼쪽억개로퍼저간다고함으로나는

대단히

협심증(狹心症)이나안인가하고 다시맥을집허보아도 별이상이업고 심장계통에도 별고장이 업슴으로의심은 점점더커젓습니다 그래서좌후보 무슨음식에 부주의한것이 업느냐고무르니까그러케야아츰에 인절미(印餠)를먹엇다고합니다 그래서사약을비엿드니 핑상한 치아푼것도아조업서젓습니다 이것이결과로 보아서는 그리잘못이 업다손치드라도 이만큼아러내기에 여간 곤란한것이안입니다 그럿키때문에 나로서 여러분에게 주문할것은 무슨의사처럼 의학에전문적 지식을가지라는것이안이라 적어도

엇더케

압흐다는것을 의사에게말할만한상식만은 가저달나는것 입니다 더욱이압흐다는것은 주관적이여서 환자자신은 물론잘안다하드라도 객관인의사는 그압흠정도를 그환자보다는 못알것만은 틀님업는 사실이며 또그압흔종류도 엇더한종류인가는 우리가사람으로 대여난이상 알어두지안으면 안될것임니다 그럼으로써 자긔의병을 자긔가진단하지 치료한다는것은 무리한청이지만 자긔의병을 의사가잘알수잇슬만큼 설명할수잇는 정도까지의 의학적상식은 누구든지 가저야 될줄암니다 너무환자에게 어려운 여러가지주문만하게 됩니다만은 또이런날도 잇습니다 특히환자는누구든지 더욱우리 조선사람은

병명을

본의사에게 곳치곳치케여뭇는 폐단이만습니다 대개의사는 자긔가 확실한 진찰을하고리라도 그병명을 자세이안이가르키는 경우가잇습니다 그것은 왜그런고하니 만일그진단이틀닌 경우에는 의사의신용문제에도 관계가되고 또실상자세한것은 환자에게 말해도 모름으로와임니다 오늘도 이런환자를 보앗습니다 아츰에 일쪽압치 병원에를가닌까 엇던부인이와잇습니다 온뜻을무르니 배가 거북하다고합니다 아마 소화긔가납분가보다는 선입주견(先入注見)아래 진찰을하니까 소화긔병도아니며 배가부릅니다 임신이 안인가하고 보닌까 나이가 오십이세월경은

사년전

에끗첫다고합니다 물론임신은안일것입니다 그러면 배에물이들지안잇는가하고 보아도 그럿치도안습니다 그래서 이리보고 저리연구해본결과 란소낭종(卵巢囊腫)이라는 진단을 나렷습니다 환자는 작고무슨병이냐고 뭇습니다 난소가병이낫다고하여도 무슨의미인지 알아채하지못합니다 그가 커뒤여 한참잇다가 그남편되는 노인이와서 또무슨병이냐고 뭇습니다 악가 그부인에게 대답하든대로 대답하엿습니다 그랫드니 또조곰잇다가 그다음되는 젊은사람이왓습니다 또한권과가티 대답해주어도 결국 나의설명이부족하엿든지 요령부득으로 도라갓습니다 이런것을 보드래도

환자가

엇더한정도가 상식이부족한가를 알수잇습니다 왜그런고하니 환자자신도 드러야모를소리며 의사로서도 설명할수업는일이 여간만흔것이 아닙니다 그럼으로대개의사는 배가압흐다면 흔히당신은 위병입니다 혹은 소화긔가조곰낫붐니다 라고합니다 또열이좀잇스면 당신의병환은 감긔입니다

민병긔선생이집필하시는 「병이나케하는것은 심리적 작용이」는 작년도부터 계속하다가 신년호로말미아마서 중단되엿다가 편집상관계로 케목삼단을 이단으로주리여 압호로계속발표하게 되엿사오니 독자제위와집필선생은 양해하심을 바람니다 (編輯記者)

江陵公立普校 [illegible]

내가생각하는 조선농촌사업 【完】

河瑪蓮

그러나그들이

공부

를하여가지고자긔의 고향으로 도라가서 일을하는사람이 몃사람이나되는가 거의업다! 어떤사람은 말하기를경제적(經濟的)문제가큰문제라고할것이다 사실그것은 큰문제임에틀님업다

그러나만일우리가 차대(次代)조선자손이현재와갓흔 교육상핸디캡(불편)에울지안케하기위하야현재의 조선농촌을 구할길이잇다하면 그것은오직 젊은조선사람의피와 열성이다 적어도교육못바든 사람들에게 조곰이라도교육을시켜줄 책임은 조곰이라도교육을바든사람에게잇다 나는생각하기에 교육을바든 조선청년은 남자나녀자나 할것업시누구나 다「조선어린아희들에게적어도글을읽고쓸수잇도록

배울

긔회(機會)를가지게하자는 슬로간을 가져야할줄안다

민첩하고 총명한 조선청년은조선농촌에서 일할만한 훌륭한긔회를 가지고잇다 그들에게는지금으로부터 이십년동안에 조선농촌을 개척할만한조흔소질(素質)을충분(充分)히 가지고잇다 농촌사업에 종사하는 사람은반듯이 그들이 봉사(奉仕)할여고하는 농촌사람과가치 살아야만된다 도회지특히서울에집중(集中)된일은시골서하는거와가튼효과를 도저히 어들수업는 것이다 무엇보다도얼마동안식이라도

농촌

에살지안는사람은농촌문제가 엇던것이며 그해결방법이엇던것인가를 알수 업스며 그들의 문제를해결 하도록그들에게근접(近接)할수도업다 예수크리스트가 인간을 구제하기위하야 사람의몸이되여 사람들사이에섞겨서 산것과가티 농촌사업가는 농촌에서 살어야만된다 이문제해결의 서광(曙光)이 조곰이라도 비치기시작할날는 농촌사업에 몸을바친사람들이 자진하야 농촌으로 들어가는날이다 근자에생긴 진흥회(振興會)가 만흔진전(進展)을 보일수잇는것은거이농촌사람이 농촌

사람

을위하야일한결과라고생각한다 나는교육바든 지방청년들이 야학교에서 열심히일하고 잇는것을 안다 모든농민들은이러한기관의모든활동(活動)에대하야 만흔관심을 가지고잇는것을볼수잇스나 그러나 이것은 전조선적으로 볼때에 아직시초(始初)에지나지못한다 나는전도(傳道)를하는 한편교회학교를 장려하여왓고 소규모(小規模)의 순회문고(巡廻文庫) 최근에는 의사가업는곳에

어린

애구호소(救護所)를 설치(設置)하는데 힘써왓다 이경험을 통하야 나는 도시(都市)에잇는 나의 친구에게 농촌개조사업을 할수잇는 방법을소개할려고한다 아동사망률(死亡率)이 노픈것의큰기관이업는곳에 봉사(奉仕)가 병고에신음하고잇는것 ㅣ이러한 현상이잇는곳에는 의사와간호부가나서기를기다리고잇다 구호소(救護所)를 설립하고 그반향(反響)을물엇에 우리는 이러한사업이 얼마나필요하고 또한만흔 환영을맛고잇다는것을 분명히 알수잇다 나는지금까지에 주로 교육과

기관

에대해서만말하엿다 나는 농업문제는 잘계획되고수행(遂行)되고잇다고 밋는다 경제문제에대해서는 나의[illegible] 비아니다 나는교육문제에 대해서말할때에 우리에게는 별로필요하지 안으나 우리의청년과아동을 위하야가지고 십허하는흥미하고 조흔활건도 포함한교육을의미한다

나는이상(以上)에서농촌개조안(農村改造案)에대한감시를주고 동시에그것은 만흔희생을요(要)한다는것을 말하엿다 희생과봉사(奉仕)는오직위대한원동력(原動力)에서만나온다 나는크리스찬으로서

오직

예수교신앙(信仰)만이 이원동력과 거긔에따르는희생에 대한준비를 가지게할수잇다고말하지안을수업다 마즈막으로 신년을당하야 조선농촌개조에 만흔 진전(進展)잇기를바란다(完)

兒童作文 꿈 (入選)

鐵城 朴得天

따뜻한 봄날이엿습니다 학교에서 土曜日학과를마치고 집에돌아왓습니다 來日은 日曜日이라 고집버하며 나는五六名의 동무와作伴하야 고요한 夕陽빗헤 곱게잡든 團問변판으로 놀러갓습니다 한참뛰놀다가 나는뒤를 돌아다보앗습니다 깃부게 가치놀든 동무들은 어느듯다가버리고 밤은 깁허오고 나는혼자무서웁게 울어가지 못하야 집으로 도라가는길에 큰고목나무젓흘 지나갓습니다 마츰그큰나무 아래는난데업는 銅貨가 소복히노혀잇것습니다 나는 무서운줄도모르고 아ㅣ이돈을하며 엇결을 돌닷으로 쓸어모아가지고 집으로오는 길에 그만너무도 무거워서 길바닥에 넘어젓습니다 번덕이러나보니 머리맛장군밧그로 수업는 별들이 번적이고잇섯습니다 나는 이것저것모르고 주머니에손을너어본즉 헤아릴수업시 집어너엇든동전은 한푼도 업섯습니다 아모리차저보아도 업섯습니다 나는그제야정신을차리고 벌떡이러나보니 거즛꿈잘하는 꿈이엿습니다

隨問隨答 難問解答

어찌하리잇가

무엇이든지당신의어려운문제를무러주시면대답해드리겟슴니다『氏名明記』

시골로갈가 서울에잇슬가

문 호소할데업는커의애원을선생님께 올니나이다 커의고향은컨남의한어촌이올시다 그런대지금서울서 ××학교 삼학년에 재학중인대 가정의사정으로 인하야 취학을못하게되여 고향으로돌아갈가? 말가? 큰고민이옵나이다 지금고향으로 돌아가어촌동무들과 서로손을 마주잡고 원귀잇게 일을하여갈가하는생각도 어느때는퍽이나 간절함니다 그러나또어느때는 인생의쏫이라고 할만한 이이십세의젊은시긔를 리용하야 배우지못하면배울시긔가 드물가합니다 여긔에 설상가상격으로 또한어려운문제가 거듭하게되니 기가막키며 한숨의눈물만흘리며 방황하고잇습니다 다른게아니라 커에게는 동생이잇는데 보통학교를이삼년컨에 졸업하고 한업는원한을품고 하소연할때조차업서 때때로커에게보내는편지문중에는 배움에울며 울고잇는기막긴말이써잇섯습니다 커도 못배우게되여 남모르게 이만치나마음이씨릅데 그아희의 마음이커의가삼의가시와 무엇이 달으겟습니까 그리하야어떠케 공부를식켜볼가 하옵니다만은 집으로돌아가 원한을품고잇는 동생에게 배움의길을못열어줄 커의책임을생각할때 엇떠케 서울서일을하며 가정에서 한오원식원조를바다가면서 동생을 학교에통학식키며 커는틈틈이 서책이나볼가하온데 문제의 문제는엇더케하여 일을어들가 이것임니다 더욱이 서울에는 커를지도하여 일자리를 구하여줄친구도 업습니다 그러오니 고향으로갈가? 서울에잇서야할가? 잇슬냐면엇더한 방법으로 엇더한방면으로 일자리를 구하여야할가? 이모든것을버리고 달은엇더한 방침이잇슬가? 이것을 좀철저히지도하야주십시요 市內一讀者

농촌사업에 활동하십시요

답 이러한문제는당신만이맛보는 문제가아닙니다 누구를물론하고 배우겟다는 욕심은 다가지고잇스며 또는 취직이라도할냐는마음은누구든지일반인것입니다 그러나가정의 형편으로공부를 할수가업게되며 또는홍수가티몰여드는 실업란은 우리에게 조흔긔회를 주지를안는것입니다 그럼으로 당신은학교에재학중에 경제문제로 퇴학을하고서울에잇슬가 시골노 갈가하는긔로에서 헤매이신다고 하나이것은 당신스스로가 결심하실문제입니다 반듯이 누구든지 서울에잇서야 공부를할수가잇는것이안입니다 시골에 잇다하드라도공부도할수잇스며 사업도 할수가잇는것이 안입니까 더욱이나 당신은 엄의 학교에서 중학정도를공부하신이만큼 어촌의문명을위하야 환농하실길이 만을것이며 어촌발전을위하야 힘쓰실것도만을것입니다 요사이에 이러한표어도 잇습니다「모든사업은농촌으로부터」라는것과가티 우리젊은사람으로써농촌문제를 해결하는것이 중한 책임인것입니다 그럼으로나의생각은 서울에서헛된 세월을 보내지마시고 하로라도속히 고향으로 내려가서 고향의 발전을 위하야 노력하시며 동생을위하야 돌보아주시는것이 조흘줄압니다 만일당신이서울에서 공상으로 방황을하다가는 도리여당신의몸을 타락식키기가 쉬운것입니다 그럼으로고향에서 고향의 발전을위하야활동하시다가 긔회를엿보아 서울로진출하시도록하십시요 (一記者)

가정의학

문 이롱증(耳聾症)에 귀뒤에 수술(죽구멍을뚤어)한다니 조선서도 할수잇습니가

二、동상병에 무슨상치를 하여야잘듯게할수잇습니가 광고를본것갓습니다 발매소등을 자세히 알으켜주십시요

三、신경쇠약증후가잇는데 (그러나잠과소화는 관계업습니다) 코(鼻)가납븐것갓습니다 냄새(臭)를잘낫지못하는것갓고기온이밧귀일(變化)때측밧게서밧으로방에서밧그로나가면 잠간동안은 관찬으나좀잇스면 코로만은 호흡할수업삽고 날이치우면 코물이작구나오고 또어느째는농황색(濃黃色)의 코가나옵니다 그리고 날이차면 신경쇠약이더 항니다(머리가압흐고정신이업슴) 市內一讀者

답 一、조선서라도수술을못할것은업습니다 만은 단순한이롱증으로만은 수술이필요가업습니다 약으로도곳치는법이 잇습니다

二、소리를크게듯는확청긔가잇습니다 그러나술경우가잇으니 이롱증이나가 가지의병여부를자세히써서문의하시요

三、비강에갑개비대나비용이잇는듯십습니다 하여간 비색증으로압골처가 압흔동 신경쇠약파홍사한증후를발하는일이만흐니 비니강을치료하시요 醫士 鄭[illegible]燮

一步進步・된새眼藥

スマイル (스마이루)

全國藥店에잇소

二五錢・四五錢・一圓

自動式點眼 스마-도민 容器

發賣元 玉置合名會社

季節이싸뜻한 바람을보내여 花園을휘쓸고 만그때이면 情熱의꼿을 그대의瞳子에 곱게피게하지안는가스마이루는 世上에異常스런花造師이다

眼의敵、겨울바람에眼瞼角膜을保護하야眼疾을豫防할뿐아니라、더한층眼力을强케하야瞳子에빗나는魅力을더하게한다、가장近代的인高級美眼藥。

SMILE

解決해야될우리地方 重大懸案 수年에는

滿洲事變以後 複雜한諸問題

―새環境새情勢에따라 重大한覺悟가必要하다

滿洲同胞問題

만주사변을 원인으로하야 만주의정치경제와사회정세는 현저하게 밧귀엇에따라 조선사람으로의 생활의식과 밋이에대한 수단방법도 또한 어느정도까지 변천과향에새로운 각오가업서서는 아니될것이니 이것은사람이환경의지배를 밧지아니치 못하는 까닭이다 이에대한적응한수단으로도 작년부터 각관계당국을 위시하야 식자간에떠들고잇든 소위집단부락(集團部落) 자작농창정(自作農創定)의조선사람 자위문제(自衛問題) 경제문제며 동포의머물단결문제도 어느사이에 그만한지부지한 속에서 해결을보지못하고해를 밧구엇다 우리는새해를마즘과함께 적어도 금년내에는 이상 에드른중요한 현안을해결치안으면안되는동시에이에대한 새로운운동을니르켜야할것이다

集團部落과 自作農問題

당국의성의가문제다

만주사변이래 갑업는희생을 당한사람은 만주벽지의 조선농민들일것이다 그들은사국과 아모한관련도업시 가련한 희생자가만히 생겻스나 이에대한중요한 원인은물론 여러가지 미묘한 사정이 업지안켓스나 개중 그들은 집단적생활이업섯든것도 또한 큰 원인이엇다 이제 만주의치안이 점차복구되엿잇는과정에잇스나 아직도 만주의풍운은 예측치못할중대한 암운을포장하고잇으니 미래의안전을기약코저할진대 무엇보다도 될수잇는대로 동포의집단부락생활이 필요함은 더할필요도업는것이다 여기대하야동포농민의 자각도 필요커니와특히 당국의성의도 더욱필요하다 다시금발치안을수업는바이다 그리고는 동포농민자작농(自作農)창정문제이니

만주국 령지(領地)안에그거하는 각민족가운데 누구보다도 만주개척사명에 적지안은 공적을갓고잇는 조선농민이 정정당당히 획득할유일의권리는 오히려 자작농이 이안에 편안될것이다 여긔잇서서는 관동군사령부모뷔셋大[illegible] 창도안 [illegible] 본금 일어일의 특권회사[illegible]으로써 토지를구입하야 십개년 후에 전부향을 도만권긔치안을 환상으로써 자작농을 창정코 [illegible]는바이다 금번에는 이러한계획의 실현을바라서 마지안는동시 특히 조선내지로부터만흔동포가 분발하야 대농[illegible]

만주국에서 우리도 한분야이찰 살수잇도록함에는 무엇보담도 우리스사로가 뭉쳐야할것이다

大同結合必要

議者의努力을企望한다

어떤뇌미에서 작년봄에 창립을 본 만주조선인협회(滿洲朝鮮人協會) 가튼긔관은 발서 일년이 갓가웟스나 아모활동을 볼수업섯나 우리는 하로밧비 우리의한봉통 우리는우리의생존권의 확립을위하야 친남안조직과 단결이 필요하다 적어도 [illegible]와 한해 하야 동체잇는행동과 엄정한규률로써 우리들의 삶을위하야분투하고 자호지안으면안되다 우리안에는 이런중요한문제를 해결하다 하가에 우리는 새로운결심과행동이 업서서는 아니될것이다

江陵三大緊急提議

水道를敷設하고

강릉읍은 단만의인구를 가진도시로서 강원도중에서도 도시로써는 가장큰곳이다 재작년읍제시실시로발미암아 읍의제반시설을 꾀하고잇는도정이라서 그야말로 신흥긔에 드러잇서 무엇무엇 계획은잇는듯하나 아직그계획중에서 실현되여 잇는것은 드무다 그계획중에 중대한것을 읍당국자의 설명에의해할것가트면 시구의개정 수도의부설등등 이가장중요한부문에 속하여잇나 중에도특히 급속히실현의 필요를늣기는것은 수도의 부설이라하겟다 현재 지하수를음료수로하고잇슴이 비위생적인것은 두말할것도업거니와 더구나 불행이 화재가잇슬때에는 개래의 우물수효도 중분치가안허서 제아모리 쇄소평품우가 잇다손치더라도 물이업서 큰곤난을밧는다 작년까지는 그러케 큰불행은 업지안헛스니 요행이라 할터이다 일조에 전염병등이 유행되는때에는 현재의 남대천상하수의음료수로써는 잠간사이에 전강릉읍을 휩쓸게될것이니 이수도의 부설은 금년에는실시의 결과를 보아야하겟다 읍당국자의 주도한계획과 용단도 필요하거니와 읍민들도가장 필요또한 급박한이문제를 해결하기위하야 관심을가저 노력이 잇서야 할것이다

商工助成機關設置

自力更生指導者들부터 沒頭하는麻雀을廢하라

相助相扶하는 商工機關必要

강릉읍의 조선인의 상공업계는 실로 타군에서볼수업스리만큼 자본은 크다는지 괴슬로써라든지 그만도가 유될만치지에잇다 그런데이들이 보조를 일치하게 하여나가기 위하야 [illegible] 업적의향상을 위하야 [illegible] 조창긔관의 설치를보시못 하는것을이 방면을위하야큰유감이다 상공업의 발달여하는 즉전간접으로 강릉전사회에 막대한영향을끼치니만큼 이긔관의 설치가 무엇보다도 가장 요긴할것이다 각자가고립되 상례를 가지고서 마구나 이불경긔의예를 헤메여 나아가려는것은 위험천만인것이라할것이다 몃사람안되는 그네들은 단체를두어 소규모적이면서도 건실하게 단체적행동을 자가되번영을위하야 연구실천을 하는것을 얼마나 필요한일일가 [illegible] 단합에로 우리는 [illegible] 상공업계에 중진들은 [illegible] 잇는 단체를만드러 각자의도움을살가바란나

撤底排擊할 麻雀의毒風

오락물로서의 마작을 박멸식히자는 것이아니라 마작이라는 그것을 가지고노는 강릉의현상은 다분히도박적 행뒤가 가미되어잇슴으로써 이것을 박멸식혀야 하겟다는것이다 작년중에 이마작으로써 강릉사회에 그러한다는 소위신사들이 아즉 당국의 신세를 짓게된일이 경찰도 새롭거니와 그당시는좀불질이 어커가는것가티 보이드니 근자에와서는 그도수가 점차올라가는것갓다 특히 고약한것은농촌에까지 이것이보급되어 전에는손에 집오래기를들고 멍석날을비비든 그손에까지 오르게된것이다 여기까지 보급된것은실로놀라운일이다 흔히민중을 지도한다는 [illegible]들이 [illegible] 몰두하는것은 그것이 위안과간친을목적하여한다 [illegible] 입으로 자력갱생을 [illegible] 밤낫 부르짓는 그들이 [illegible] 업는이것을 하는것은 [illegible] 거두어버렷스면 조켓다 수뇌자들의 맹성을바라는동시에경찰당국의 주의를 이르키고십나

悖惡한繼父가 嬰兒를擲殺暗葬

우는소래가듯기실타고하야 犯人은逃亡中에被逮

【瑞山】 충남서산군고북면양천리(忠南瑞山郡高北面楊川里)에거주하는김유환(金酉煥)(二五)은자긔처(妻)최씨(崔氏)가다리고온아들 한살먹은것을 지난달 이십사일 오후여섯시경에 자긔처최씨가 이웃집에 놀러간 사이에 부엌에서 불을 때다가 어린것이울사 어머니를 찻고우는 것이귀찬타는생각으로 어두운방구석에 든채로 내여던저두개골(頭蓋骨)이 깨여저죽게된 것을뒤산에 매장하고 이튼날인 이십오일 도망을 하는것을 서산경찰이 탐문하고 즉시검거하야엄중한 취조를 하는중이라는데 원래 긔 김은무식하고불량하야 사람다운 행동이업섯든 만치동리에서도 호감을 못사고 잇는터이라한다

光陽에癩防寄附 成績이良好

【光陽】 전남광양군(全南光陽郡)내에산재한문둥병환자가 백팔명이라는다수에달한다함은 별항과갓거니와금번더문둥병예방협회(癩病豫防協會)에긔부금 성적이매우양호하야 변서신랍된 금액만하여도 일천삼백팔십육원에달한다고한다

행하고 구년도에다시 총독부에 보조를요청하기로되엿다 한다

白晝長興市街에 山猪二頭가橫行

消防組가出動打殺 全市가大騷動되여

【장흥】 뎐세쓰로는 너무참되고 사실도는 좀더던세쓰한인간과 명수의원시국 일막이신년벽두에장흥에서 실연되엿다 지난사일오전열시반경전남장흥(長興)읍시가에 부근뒤송림에서 맷돗두마리가 습격하야 군청세관소 경찰서등관청을 횡행, 인축의피해 방하고시가를 휩쓸다 타가마침출초식(出初式)으로 동원된 소방조원들과 약 삼십분간 격투하여 두마리를 잡아버렷다 한마리는 도망하는데 이를 총으로 쏘아 죽이는 일도 잇섯다고한다 지난 다 어제도 살을 당하고 한마리는 불잡하엿다고한다

지버는중 작년십이월 삼십일일 아츰부터 남편과차와 매까지맛고 야단이 낫섯다한다 그날밤안경걸는 야경(夜警)차 버사람에게 고한결과 이는권고 안장걸처 리씨의시체로 관명되엿다 죽기는 삼십일일오후에죽은것으로 관명되엿스나 의사진 자시체를 발견되 동네에 여급히 가조그마한 웅덩이에서 묘당녀 사명이 압개울로 고기사냥갓다 서초조하는중 그동리아이들 삼 려 차저보앗스나 간곳을 알수업 에서쉬고는 아참에 집에와서본 레로순행을하고 지난명엽붐 심 하게되엿다는데 지난사일엔 련 천경찰서로 안장걸모친과 형또 시체발견자등을 인치코 취조중 이라한다

保寧郡出生率

【熊川】 충남보령군(忠南保寧郡)의 작년일년간의출생사망통계를보면아래와갓다는데 이를보면출생수가 사망수의약배가된다고한다

◇出生=二,五六一名
◇死亡=一,三七三名

賃金을不拂코 逃走한請負者

朝鐵保線工事場에서

【新院】 황해도재령군장수면 황천리(黃海道載寧郡長壽面黃泉里)에조철황해선로공사(朝鐵黃海線路工事)가잇서 그부근농다에서빈곤한 농민들이 하로나마 임금 어잡오전으로부터 최고오십오전식바되 십여명이 십여원을 계속하야 일하고 전표만바다왓는데 사봉따처고 청부업자김개순(金佳順)이 황해는 사리원(沙里院)에가서 돈을가저올터이니 저녁때까지기다리라하고 오늘이되여도아모소식이 업슴으로 품파리한사람들은 그계약속을 알고각방면으로 수색중이라는데 피해자는 양주묵(梁柱默)외 십이인이라고한다

豫算의大削除로 都市計劃坐礁

平壤第三期都市計劃

【平壤】 조선총독부예산이대장성에서 사정한결과 토목과관계(土木科關係)의신규사업(新規事業) 관계예산이대삭감을당하게되여 자연이평양부 제삼기도시계획(平壤府第三期都市計劃) 사업에도영향이만호리라하여 부당국은우려하든중 일전총독부에서 정식으로 우계획중하수공사(下水工事)는원안(原案)대로 통과되엿스나 시구개정(市區改正)비는삭감(削減)되엿다는통지가 도착하엿다 도시계획은오개년 계획으로도 총액오십삼만원인바 시구개정은 삼십삼만원중 총독부보조 십만원 하수계획은 이십삼만원중 총독부보조 십만원으로 평양부로서는 시구개정비 십만원중 남은이십만원의 일부는 근소한지방비보조로되고 그외에부분은부비부담(府費負擔)임으로 총독부당국에서 보조를 업시한데도 매년사만원의 경비는잇는터이어서 필연도는사만원으로 공사를긔정계획대로 진수할[illegible]

己妻誘引한女子를 父子가亂打

被害者는告訴를提起

【鎭岑】 경긔도삭녕지방는유부녀유인가튼사건이빈번하든중 지난금음께도의로귀한유인사건이잇섯다 그내막은 련천군눅면고마리장개울(漣川郡北面古馬里長浦洞)우순녹(禹順祿)자부(子婦)김씨(金氏)(二七)는작년십이월중에 종적이 묘연하게되간데온네가업서 찻는중을연이 러리 김씨가 도라왓슴을보고문초를한즉 이웃동리고사려을사는박사련의처리복희(朴士賴妻李福姬)(二六)가 꾀여다라난것을 알고 지난십이월이십날일에동네를뒤집어 우순복부자가 리복희를차자 곽행을가하야 증상까지 냇섯다 리복희는의사진단까지 내여가지고 련천경찰서에고소를제긔하엿다한다

三三年式離婚

慰籍料四十圓주고 離婚强要한女子

농촌에서는살기가실타고 男便은含淚應諾

【東萊館】 지난십일차련관서부동모대서업사무소(東萊館西部洞某代書業事務所)에 리혼수속을 하려고 묘령미인이 자긔의 남편인듯한사람을다리고 간사건이 잇섯다 이야기는 평북선천군산면 룡성동(平北宣川郡山面龍成洞)에서는 리룡화(李龍和)(二O)라는 녀자와 배광돈(裵光敦)이라는 남자는 다년간을동거하든중 변하기쉬운녀자의 마음이라 농촌생활을 실혀하고 환락의도시로 가겟다고 위자료도 돈사십원을 준뒤에 리혼을승락케하엿다한다

他殺?自殺? 美人의溺死屍

남편업는사이에종적업다가 ◇傷處낸屍體로發見

【朔寧】 근방에거살사건난 외문에서쳐가 잇나는데 그내용은연천군서남면 고장리(漣川郡西南面古長里)에서는작금에 묘령미인 [illegible] 사건보도 방금경찰서 대활동 [illegible]

十二歲少女를 十圓에强制結婚

그나마시부모의학대로출분

疲弊한農村에頻頻한强制結婚

【和順】 전남화순군능주북문동(全南和順郡綾州北門洞)에사는 어떤녀자두명이 십이삼세가량되는 어린소녀의 손을잇고능읍 밀치락닥치락 목면개를넘으려하는것을보고 유희가거는데 그소녀는 시집사리는 못하겟다는말을 하여보다 시집살이를 하고안 죽어도 시집사리는 못하겟소 하면서 오는사람가는사람에 부로붓잡고 날좀살여주오 하고 박성호곡하며 애원하는 애련한장면이잇섯다 그소녀는 보성군복내면 미곡리 박보(寶城郡福內面美谷里朴寶)의녀식 박순애(朴順愛)(一二)라는소녀로 어려서 부모는죽고 친척집에서 자라다가 삼년전에 그의 옵바되는 박어군(朴於郡)이가 차차와서 화동(和順郡)안신덕리정 [illegible](一三)에게돈 십원을밧고 팔보려고든것을 하야 시집을보냇든바 시부모는 인정사정(人情事情)의부부는인정 이라고는 조금도업시 힘드는일을보조리 식히며 배질까지심하엿다 이어린 순애는 혹독한시부모에게 학대를견되다 못하야 시로그날학동에 고장소를 나리고집안 사람눈을 피하야능주 읍으로 드러와이집저집 방황하다가시부모와 시숙모에게 필경붓들리여 드러간것이라한다

撫順討論會盛況

【撫順】 무순고독청년면려회(撫順基督靑年勉勵會)에서는예 [illegible]

乖候

鴨綠江의解氷

【安東縣】 동긔에 천연의(天然的) 빙상운동장으로 유명한 압록강(鴨綠江)은 지난 십이월에십사일에 한동안결빙하야 빙상도강개서 되엿든바 일즉이 녹기 시작하야 [illegible] 지에 일으랏는바 동이상청[illegible]

각지동신을보면 다음과갓다

年度	結氷	解氷
大正十二年	十二月三日	
大正十三年	十二月二十日	
大正十四年	十二月十六日	
大正十五年	十二月八日	
昭和二年	十二月十六日	
昭和三年	十二月十七日	
昭和四年	十二月廿二日	
昭和五年	十二月廿四日	
昭和六年	十二月[illegible]	

漢江採氷不能

【始興】 한강(漢江)을 량식(糧食)삼어 여름에는 몸부에서 어름우에서먹을 것을버리하는 로동자가 시외 로량진(市外鷺梁津)에만 천여명이나되고 부근 연안(沿岸)의주민을합하면 수천명이 라는큰수효를 가지고잇나 처 울에는 강물이결빙(結氷)하 면채빙(採氷)과그운반(運搬) 으로 수만원이라는 돈이로동 자의손에 떠러지게되니 이것 은보지[illegible] 으로볼이 나 된다 작년겨울 에도 날이 따뜻하여 강물이얼 지아니하며 이앞으로도 추위 라고도 별로[illegible] 이제[illegible] 천연빙회사(天然氷會社)에서 다른시방으도가서채빙도못하 는데 그것은인조빙(人造氷)에 압기때문에손을보나는것이다 이로인하야 한강어름을 유일 한량식으로 여기고잇든 천여 로동자들은 [illegible]

삼한 [illegible] 얼다 가말어서하는수업사 강 원도(江原道)농지로 채빙을 하려가게되여 로량진 일대의 로동자들은 말할수업는 곤경 에 빠지게되엿다 [illegible] 지내든것을 새삼스럽게 생각 하고 금번도 [illegible] 안불가하는 근심이 날로커져 갈뿐더러 춘궁을앞두고 장차 엇지지볼가하며 초[illegible]지 안는다한다

平南古建物調査

금번학무과에서조사한후 總督府臺帳에追加保存

【平壤】 평안남도학무과에서는총독부학무과등록에의하여고적급구건축물(古蹟舊建築物)조사를 개시하엿다 현재총독부고적등긔대장(古蹟登記臺帳)에긔입되여잇는것으로는

▲平壤府=城壁石刻 箕子井 七層石塔 鍾閣
▲龍岡郡=粘蟬縣祀山碑 安住里鍾徑塚 同大塚 梅山里狩塚 新德里星塚 同龍神塚
▲成川郡=慈福寺 五層塔
▲大同郡=樂浪土城址
▲江西郡=三墓里古墳 肝城里 遇賢塚
▲順川郡=北倉里八角天井塚

등십오개에불과하고본시부터유명한

▲平壤府=大同門 練光亭 玄武門 浮碧樓 七星門 普通門 乙密臺
▲成川郡=東明館
▲安州郡=百祥樓

등아홉은 등긔되지안은채로 장[illegible]

華燭洞房에 本婦가闖入惹鬧

二重結婚의喜活劇

【連山】 지난달삼십일일밤날 시경호남선련산역전 (湖南線連山驛前) 동양려관모방의집거리 에서는 한삼백구되여 보이는칭춘녀청의 구혼예원정이 둘리고그와반면에 그러려관뒤에는동 방회축이벌는이상한대조가잇섯 다 문제의 주인공인권긔녀성은 원적을권북금산(錦山)에두고현재련산역전에서거주하는장창호 금(?)(九)으로 재작년구월에련긔 장창호와 결혼한이후 도모지서 로뜻이합하지안어 부부의 락이 란고사하고 잇다금식 자긔의살 세를한탄하여 오든바작년오월부 러는 그나마갓치 잇슬형편도못 되어 무조건으로 서로갈리여잇 든중 의외에도 자긔남편권긔장 김모(金某)의집에서고용사리를 하는리〇〇(李〇〇)(一九)를다려 다가 아날에권긔 동양려관에서 결혼식(結婚式)을거행하고려관 에류숙하엿는바 이소식을 들은 권긔 차옥금은 분앙을참지못하 여결혼식당아 신방에 뛰어들어 가쌍방이 일대소동을 이르키고 자긔의 신세는엇더케 하겟느냐 고호소하엿스나 자긔남편은듯지 안는것은발서생각을이것나 고 뇌차바련다한다

元山에 園藝講習會

【元山】 원산에잇는원산원예회(元山園藝會)에서는작년부터 이방면에 조예가 기픈선생을고빙하야 원예강습회를 강습하든중금번에는 오는구일부터 닷새동안원산영[illegible] 감지간(金志侃)씨와 [illegible] 씨를초빙하야일반에게 강습회를 공개할터인바일반의긔대가크다고한다

釜山局의年賀狀 二百五十六萬通

重量으로도六百貫

【釜山】 부산우편국(釜山郵便局)에서삼십일일까지인수취급(引受取扱)한년하우편(年賀郵便)이구십만팔백오십통이며 사백팔심칠통(發送)된것이십칠만이천통이라 총계는이백오십륙만 칠천칠백여통에 달한것으로 작년에비하야 일할내에 일할휴분의 증가라하며 일일에 시내에배달된년하장의 총중량은 발할면륙백관이라 이외에도 이일에 배달된것이 십칠만통이 배달되엿다고한다

어쩐현하야 수용자로써 만흔곤란을늣기게되다고하는데지난달 삼십일일밤에는 초저녁부터 천등이안되여 오후팔시가 갓갑도록 전사카는 암흑가로 변하야일반의불평이 만엇다한다

有志義捐으로 東昌學院過冬

【文川】 함남문천군도초면천내리,成南文川郡都草面川內里)에잇는동창학원(東昌學院)은본래당지 학계(學契)에서 그비용을지불하야 오든바 학계에서는그재산인 현금대부의 수입이 업게되여야(그것도채무자가 파산을당하야채무를이행치못하는까닭)동창학원은 건도가암담하게되야서 치운겨울에 페문치아니하면안될처지에잇섯스며 더욱이겨울날 차되든상당에서 어린아이들이 [illegible] 고안기서 그래도배우겟다고 애쓰는형상은 보는사람으로하야곰 눈물을 흘리게하얏다 이현상을보다못하야 [illegible] 신흥식(申興植)김병간(金秉侃)천영삼(韓永三)사씨는 이사실을일반에게 호소하고 의연금(義捐金)을모집하야겨우페문에 직면하얏든 학원은 다시겨울을 무난이 지나게되얏다는데의연한 제씨와금액은다음과갓다 한다

一圓式金興植 劉沐浩 韓永三 崔秉俊 張炳七 趙丁鎬 李根春 趙元均 金萬奎 金其洛 金秉侃 五十錢式盧東錫 朴世勳 崔俊二 趙大元 梁斗星 金演五 金基俊 林東建 羅秉坤

現金三千圓竊取 滿洲로高飛?

【平壤】 황해도장연군장연면읍남리(黃海道長淵郡長淵邑南里)조규엽(趙奎燁)방고용인 노광엽(盧光燁)(一八)은삼일오후한시부터 동여섯시까지에 주인의가족전부가 외출한틈을 타서 이불속에 감초아둔 열쇠를도버 여두지(?)(의자)셔등을열고현금삼천원을절취해가지고 달아낫다 금보를접한 장연서에서는 비상선을느리고 노광엽의 행방을엄탐하는일방 평양서에서 수배를 하여왓는데 동인은 만주(滿洲)에가겟다는 이야기를 일상하고 잇는터임으로 만주방면에 고비원주한보양이라한다

黃金甲冑해남은 密輸者被捉

만여원어치를밀수하엿다

【平壤】 평양부내남정(南町)차순문(車淳文)(三四)은숙천읍내(肅川邑內)금은상(金銀商)최명렬(崔炳烈)과공모한후금수십회에 시가약만원의금괴(金塊)를안동현(安東縣)방면에밀수출한것이 발각되여 륙일평양서에 체포되엿다 밀수출하는 방법은 금괴를 엷게페서 의복(衣服)속에솜(綿)대신으로 너허 황금의 복을만들어 입은후 엄중한감시를하는 국경을천연스럽게 출입하든것이라한다

寶城에讀者優待

【寶城】 전남보성역전전완주자동차부(全南寶城驛前全完主自動車部)에서는본보독자를 특히우대하기위하야 특히이독자에게는 차임을 삼할인으로하야 우대키로하엿다 선로(線路)와 임금정각(定時)은다음과갓다고한다

線路 寶城―福內間 賃金六十錢을四十二錢으로
寶城―栗城間 賃金八十錢을五十六錢으로
寶城―水門浦間(木浦發水港汽船連絡) 賃金一圓을七十錢으로
寶城發時間 午前十一時 一日二回 午後五時三十分

長湍에담배갑 十五萬圓

작년일년동안

【長湍】 황해도장연군내에서 작년일년간 연초로사라진 돈을 전매국 출장소의 조사에 따르면 십사만륙천삼백사십원의 거액에달하엿다한다

瑞山電氣故障頻頻

【瑞山】 충남서산(忠南瑞山)지방에잇는 서산전긔주식회사(瑞山電氣株式會社)는그몽안고장업시 조흔성적으로 오든바최근에와서는 의외에도 십어난고장

地方人事

▲文漢正氏(芙江消防組頭)五個年滿期解職人事次本報芙江支局來訪
▲崔麟鉉氏(芙江消防組小頭)新任人事次本報芙江支局來訪

極度로紊亂한 光陽旅宿風紀

娼寮과無異한亂行暴狀

當局의取締를要望

【光陽】 전남광양군(全南光陽郡)읍내는교통의불편과문외의지급향에따라일반의생활상태가순진히 구풍을 버서나지못하든바만근에 이르러는 읍내에 음식점반 격증하야 읍내에만잇는려관과접음식점만 하여도 륙십사겨소의 다수에달하는데 서로경쟁적으로 손을붓들기에 가진수단을다하게되여 웬만한 려관이나음식점에는 거이다 작부를 멋넣식두고 매야밤이 늣도록가무소리가 끈일새가 업고따라서 그내면에는 불미한 풍긔가만하서완연히 유곽과 다름업는경향이잇슴으로 아즉철모르는 청소년들의 부량청을 유발식힌다는 려가잇나하야 일반은 당국의철저한취체를요망한다고한다

白川에野球試合

六對三으로白川軍勝

【白川】 지난삼일오후두시부터 방학에하고 귀향한 백천유학생(白川留學生)과백천군과야구시합이 수구정몽(水口庭夢)씨구심하에 유학생의 선공으로백천공보교구장(白川公普校球場)에서개최되엿는데양군은 옷가지잘싸워흥미만점으로맛치엇다는데결국육대삼으로 유학생이석패하엿다더라

淸安毛絲編物講習會開催

▲講師 徐阿可也女史 蔣濩淑女史
▲申込場所 本報淸安支局及天城永昌店
▲主催 朝鮮日報淸安支局
▲場所 曾坪普通學校
▲時日 自一月七日至一月十九日(午前十時―午後四時)
▲入會金 五十錢

元山園藝會第二回講習會

△時日 一九三三年一月九日부터五日間 自午前九時至午後三時半
△場所 市內上洞明女子講習會館上
△申込場所 本報、東亞兩支局、市外中坪里淸豊園內
△地方會員 指定旅館(元興旅館)一月宿泊料七十錢
△會費 壹圓
△講師 農學士金志侃 鹹鏡基
主催 元山園藝會
後援 本報、東亞(元山兩支局

普通學校校長을 朝鮮人으로하라

初等敎育에對한重大問題

費用節約六萬六千餘圓 四十四學級增設可能

조선의수도 대경성의 조선인초등교육기관이 불완전하다 함은 루차보도한바와 갓거니와 이갓치부족한 경비중에서 부내십팔개 보통학교 일본인교장과교원의일년간가봉(加俸)과사택료로지불하는것이 (조선인에게는업는것)합하여 륙만륙천삼백오십칠원륙십전이라는거액이라한다 보통학교 한학급일년간경상비 임시비등합하여 일년간소요비용은일천오백원인데 전긔일본인교장과 교원을사용치안코 그대신 조선인교장과 교원을사용하거나 일본인 교원의가봉을지불치안으면륙만륙천여원이남을것으로 이것을 교실증축비로쓴다면 사십사학급을 증설할수잇는것이라한다 사십사학급에 한학급칠십명식 수용하면 삼천팔십명을 현재보다 더수용할수잇는것으로 경성내 아동이입학란이 업슬것이라하여 이는초등교육문제에잇서서 크게생각해 볼문제라하며 또한 보통학교교장을 조선인으로함은 리론상으로 실제에 잇서필요할뿐아니라 이에대하야 일반여론이 또한놉다고한다

今年新入生爲하야 僅八學級을增設

입학난은작년보다도심할듯

府敎育部會査定完了

경성부학무과에서 사정중이든 소화팔년도 제이부특별경제(第二部特別經濟) 예산은수일전사정이 완료되엿는데 금년도부내 십팔개 공립보통학교에 십칠학급을증설키로 되엿다한다 그러나이중에 신입학되는 일년생을수용할잠정학급(暫定學級)은불과팔학급 밧게증설되지안는 세음이라한다 이제금년도 신입학생수는 아즉지원자수도 시작하지안엇슴으로 확실히 아지못하나 작년 지원자와그수가갓다하드라도 도저히 전부 입학할수가업다한다 이제작년도부터 십팔개 공보교입학총지원자는 오천 칠십명인데 그중삼천팔백십오명이 입학허가되고 일천이백 오십오명은배움길을일코 가로에방황 하게되엿다 그러면 금년도에도작년과가튼수의 입학지원자가 잇다하드라도(물론만흘것이나)일천이백오십오명이 입학 되지못할수인데 이제팔학급이 증됨결으로 오백륙십명은 더수용할수 잇스니 남어지륙백구십오명 은또입학되지 못할것이다 이제작년에입학못된 일천이백 오십오명과 금년입학못될 륙백구십오명을 합치면금년에도 일천팔백 오십명이 입학되지못하고 가로에방황하게되리라한다

自然科學館을 建設코저準備

昆虫學界의泰斗

開城金秉河氏의美擧

【開城】 김병하(金秉河)씨는 송도고등보통학교(松都高等普通學校)에재학시로부터 오늘까지 항상전심을 잇다십히곤충연구(昆虫硏究)에만몰두 하야지금은 만치못한 자연과학(自然科學)연구계에중진(重鎭) 으로전조선유지를 망라 하야개성에 송경곤충과학연구회(松京昆蟲科學硏究會)를조직하고곤충과학(昆蟲科學)이란긔관지를 발행하고잇스며재작년에씨의채집품을중심으로 동아일보사(東亞日報社)가곤충전람회를개최하얏고작년에는개성고려청년회관에서제이차의곤충전람회를열어자연과학연구게에공헌이만흔바씨는자긔의일생 의사업으로개성에 자연과학관을 건설하야 조선자연 과학연구게의 긔념탑(記念塔)을삼고저방금게획중이라는데 각방면유지들의 동정도 허다하야 머지안은장래에는 조선에한아밧게아니될자연과학관(自然科學館)이개성에세워저이채(異彩)를내리라한다

錦衣還鄕의 金聖樂博士

륙년동안미국에류학

神學、哲學兩學位獲得

【平壤】 일즉이평양숭덕보통학교(崇德普校)숭실중학(崇實中學)숭실전문(崇實專門)을졸업한후 거금륙년전인 일천구백이십칠년미국(米國)에류학하엿든김성락(金聖樂)(三九)씨는북미『퓨리스톤』대학과 『포리스톤』대학신학을졸업한후 신학사 학위를밧고다시 련합 신학교(聯合神學校)를지나『예일』대학과 『달나스』신과대학에서연구를계속하여신학박사(神學博士)학위를바덧스며 삼십이단 『누이빌』신학교에서철학을 연구하여 철학박사(哲學博士)학위를바더가지고 지난달 이십삼일 금의환향하엿다 륙년만에 성공하여 가지고돌아온김박사는 금후종교교육(宗敎敎育)방면에진력하리라는데 김박사는 다음과가티 이야기하엿다

『륙년만에 고국에 돌아오니외관으로도 만흔변동이 잇는것갓소이다내용까지 조흔 변동이잇섯다면 대단히 깃분일일것입니다 미국에잇는 동포들은더욱이 학창에잇는 동포들은 전대미문의 경제공황으로만흔고통을 밧고잇습니다 압흐로도 무엇을 하겟느냐?고요 글세돌아온것 뿐이니 구체적 립안은 업습니다다만은 위선종교교육방면에 힘써볼려 합니다』운운

寫眞은金聖樂博士

坡州郡臨津面에 凶器가진强盜

고양、시흥、의강도와동일인

西大門署指名手配

칠일오전네시반경에경긔도파주군림진면선유리(坡州郡臨津面仙遊里)의정미업(精米業)김상윤(金相允)의집에일본식낫(鎌)을가진괴청년 한명이 나타나서주인을협박한후 금고(金庫)에서현금 십삼원오십전을 강탈하야도주하엿는데 이범인은 고양군지도면홍매리(高陽郡知道面紅梅里)박순동(朴順東)집에나타낫든 범인과 동일한사람인것이 판명되엿고 또한년말시흥(始興)군내에 나타낫든 것과 동일한 범인이라는데 서대문경찰서(西大門署)에서는 지명수배(指名手配)하는외에 파주(坡州) 장단(長湍)등경찰서와협력하야범인의행방을추격중이라한다

正初에京城驛 乘降客의總計

새해를 마지한일일부터 삼일간 전조선각역(驛)의승강객(乘降客)의수효와수입은 ▲一日 人員이 五五九八三人(比昨年七〇一一人增加)에收入이五三二一三圓(比昨年八八二〇圓增加)▲二日 人員이五八三五三人(比昨年七〇四六人增加)에收入이 四八九五三圓(比昨年九五四圓增加)▲三日人員이五六七八四人(比昨年六二六八人增加)에 收入이五二六九三圓(比昨年六二五圓增加)으로서총인원이 십칠만 일천팔백십구인에수입이 십오만 삼천팔백오십구원에 달하야 작년보다인원은 일활일분팔리에 수입이 일활팔분가량증가 한조흔 성적을보이엿다

鎭海製絲女工 盟罷의原因

임금등수개조건을제출코

二百五十名一致結束

경남창원군진해면경화동(昌原郡鎭海面慶和洞)동양제사(東洋製絲) 진해공장의녀직공산백여명중이백오십명은사일오전칠시부터 다음과 가튼조건을 제출하고 일제히 동맹파업을 하엿다 당지경찰에서는 주모자로지목되는 직공을 검속하야 전후사정을 조사하는동시에 공장부근을 엄중히경계 하는중이라 한다

一、임금을최저오십오전으로할것

二、현공장장을해임식힐것

三、작업시간을단축식힐것

面公金橫領犯 迎日署에서手配

경북 영일군 신광면기수(迎日郡新光面技手) 강석영(姜錫永)(三五)은작년십이월삼십일에면공금이천륙백원을훔처가지고그대로 행적을 감추엇는바영일경찰서(迎日署)에서는각처에수배하야 그범인체포에 노력중이라한다

水振農組事件 來十六日公判

사상사건으로금년처음

수원진위농민조합(水原振威農民組合)사건의 남상환(南相煥) 김영상(金榮相)장주문(張柱文) 리원섭(李元燮)박승극(朴勝極) 등네명은 지난 십이월이십륙일 경성지방법원에서 치안유지법위반으로 예심이 종결되엇든중오는십륙일에동법원산하(山下)재판장관하에서그의공판이개정될터 이라는데 사상사건으로 신년벽두의첫공판이라한다

進行列車에 發砲

兵庫神戶間서

【東京六日發電通】오일오후팔시경하관(下關)을떠나동경(東京)을향하는 각등급행제팔렬차가 병고(兵庫)신호(神戶) 간으로 진행하는중 렬차인편에서식당차를 행하야발포한자가 잇서차장에 큰공알만한 구멍을내고유리의 파편이 사방에비산하엿스나 부상자는업섯다 이제올옥바른 정시항에서는 엄중취조를하는중인데 이렬차에는 개선장군다문(多門)단장에게 성지(聖旨)를 전달하고저 차건(差遣)하옵신아남(阿南)시종무관이 승차하엿섯슴으로 당국은사건을중대시하야 그범인을수사중이다

持銃器의三靑年 自衛團員을射殺

不穩文書와拳銃等遺棄逃走

咸北茂山의突發事件

자난오일 오후경무국 착전에의하면 삼일오전륙시경 함경북도무산군시초동(茂山郡芝草洞)에는부장청년삼명이나타나자위단원(自衛團員)한명을쏘아죽이고 달아낫다고한다 이제자세한 경과를 들으면 동시박명종(朴明鍾)방에총긔를가진청년세명이 들어와 박명종을안내 식혀가지고부근림지윤(林智允)방에가잇든바 림지윤은이것을 알고미리 소외양간에 잇는동안에 그들은 문을발로차고 들어가려고 야단을하고잇섯다 이때에 소동을들은엽집김성호(金成鎬)는자위단원이잇는곳으로 달려가 보고하자 대원김국건(金國健)(二三)은달는대원두명과가티 달려오자 그들은먼저 발포하야김국건은 배와 다리를총에 마저그자리에 넘어지고 그들은도망하엿는데 총에마즌김국건은 사일새벽 칠시에 사망하고 그들이남기고간 물품은권총한개와 실탄여섯발 불온문서아홉장등이 잇는데 그들의계통은 전보가상세치는 안으나 공산당원인듯 하다고한다

咸南의刑事隊 京城서大活動

北靑勞組事件關係?

조선사상운동에서 실제 운동으로심각한 전환을하고 각처에서 맹렬한운동이 이러나는한편 그검거에 녕일이업는 함남(咸南)경찰부에서는 신년에 도소수의 형사를 특파하여 동경찰부 선목(船木)경부보와 상박형사는 몰연히 지난칠일 아침부터 경긔도경찰부의 응원을어더가지고 시내모방면에 행하야 대활동을개시하엿는데 이활동리유는 작년봄에 북청(北靑)에이러난로조(勞組)결사사건의 련류자가경성에 잠입한형적이잇서 이를체포코저 동형사대가 엄격활동을 개시한것이라한다

草家三間燒失

靑葉町의火災

칠일오전일시십분경에시내청엽정(靑葉町)삼정목일백구번지평옥유평(平屋由平)의소유로잇는비인집(空家)에서 발화하야초가삼간을 소실하고 동사십분경에 진화하얏는데 출화원인은 그전날저녁때에 거지들이그집근처에서 불을 피고잇섯다는말이잇슴으로 소관 룡산경찰서(龍山署)에는조사중이라한다

共黨關係의 鄭益鉉氏

사년만의출옥

일즉이 동경조선로동조합(東京朝鮮勞働組合)의중요간부로일본에서 다년로동운동에 맹렬한활동을하고 잇든 정익현(鄭益鉉)씨는지금으로부터사년전에 김준연(金俊淵)하필원(河弼源)등과수령으로한조선공산당사건의 관련으로서대문 형무소에서 사년징역으로 복역하든중 륙일에 만기되여칠일아츰에 출옥하얏는데 그는방금부내 관훈동(寬勳洞)일백팔번지만흥려관(萬興旅館)에 체류 중이라하며 몸은형무소안에서 오래동안 신고한신병으로말미암아 몸시수척 하다고한다 그러고그는 건강이 회복되는대로다시 사회운동 에종사하리라한다

共黨卅名出現 議員家에放火

牛、大豆、等을奪去

間島八道溝의騷然

【間島特電】오일밤열시경에팔도구회녕촌(八道溝會寧村)에공산당원삼십여명(지명미상)이나타나서민회의원(民會議員)김경희(金敬憙)의집에불을노코소한마리와 콩、大豆、륙백석을 강탈하여가지고 자취를 감추엇다 이급보를집한 령사관경찰에서는교조(橋爪)부장이하팔명의 경관며가 추격중이나 아즉행방을알수업다한다 (부긔=콩륙백석운운은 전문이불명하야 잘알수업스나 위선원문대로 보도하고 후보를기다리기로함)

自衛團과大衝突

共黨員二十名被逮

【間島支局特電】칠일아츰칠시에무산(茂山)대안남평(南坪)에서중국자위단(中國自衛團)과 공산당원의 격렬한 충돌이잇슨후 공산당원이십여명이 체포되엇다한다

봄빗과밝은마주어서‥ (七)

青年朝鮮의指導者 普成專門의躍進

새主人맛나새計劃을實現

祝福하라! 民間學府

청년조선 의권도는학구에힘님을바크다 물론 이러한학구는 종래의 격리병사나마찬가지의 상아탑속에 무치어잇든 학자들이틈이아니고 힘잇는 일뇨 거리에 나와일할청년 조선의장래를등에 걸머지고 나아갈과학적이며 인격적인 청년들이름이다 말하자면 관립학부(學府)도 조흔학부가 될수잇스러니와 우리는민간학부의 약진과 발전을더욱크게 기대하야 마지안는바이다 새해에 새발전을통우리의학부—— 력사깁흔 보성전문학교(普專)는이케넷솬필을벗고 커다란새걸음을 밟고나가려한다 춘광은바야흐로 보성전문에새힘을부어주고잇다

▼……▲

보성전문 의력사는오래다 삼십년의 긴력사를 가지엇다 새사조가멀리 바다건너서밀녀올때 우리의 선도자선각자들은잠들어잇는조선을바라보고 크게한탄하엿다 조선은어데로가나? 조선을지도할자는누구이며 그지배 할사는누가되랴? 잠든조선을 깨울자는 새힘을 닥는자밧게업슬것이다 그러타이것은 진리이다 파거에도 그러햇거니와 오늘에도 우리사회의 지도자 가되고 일꾼이될자는 새학문을닥는자밧게 업슬것이다

▼……▲

돌아보건 댄보성전문은 게몽시대의 새일군을 만히양성하엿다 무엇보다도 전문긔술가를 양성하기에 힘쓴그학교의공적은 컷다 그러나시대가밧귀인오늘은 엇떠가 오늘은 또한오늘의 전문긔술가 시급히필요하다 오늘의 조선을리해하고 오늘의 이사회를해부하고 건설하여 나갈인물이필요하다 이러하든 때에 우리의 력사잇는 학부보성전문은 재정난으로 시대에수응할만한 발전을 보기힘든상태에잇섯다 그러든중에 마츰김성수(金性洙)씨를새로히교장으로맛게되고 거액의 긔금을엇게되어 보성전문은 새로운발전의 제원보를 것게된것이엇다

▼……▲

여러가지 로사업을만히버리어노흔 김성수씨는 세계만유의 길을떠낫슬때에 벌서복안이 잇섯든모양이다 그리하야 구미를시찰하고 돌아와슬때에 그는자신이 촬영한여러가지 풍물활동사진 필림에는 어느것보다도 전문학교나대학의 설비를 가장만히촬영하여 너어가지고왓다 그리하야 귀국미구에 경영의책임을 마튼것이 보성전문이다 뼈가 바로작년일이다

▼……▲

그는겸손 하게말한다 학교의경영을나든이후는아무것도생각하는것이업소이다어더케하면학교를잘경영하여사회의긔대에과히어그러짐이업겟는가하는것밧게는——그러나 우리의 힘이어듸 그리잇습니까 물론회재、새로히교사를건축할것이큰일임니다벌서건축할 긔지를물색중이나 어듸뜻가치됨니까 될수잇으면 금년에는 건축에착수해볼 생각도잇시만——

▼……▲

물론사업 은컴차진전될것을 밋는것이 타당할것이다 그러나 그가하는말은 넘어겸손하다 우리가듯기에는 엇떤곳에 긔지를 선택하야(필경교외지가될모양)우선 본관과도서관、연구실등을 신축할계획을세웟나고한다 그러고그가말하기는 학생들도 공부를잘식혀야하지만 특히 선생들은 더연구를해야 한다고하야교수단에대한 독려가 또한큰모양이다 그럿것이다 권위잇는조선의 청년일군을 양성함에는 학자적 립장으로나인격적으로나 교수단의 분투가더힘잇고 효과큰것이 될것이나 이가치하야 금년신교사건축을계획함에 현생을위하야도서관을설비하는동시에교수단을위하야 연구실을 건축하겟다는것도그의 경륜의 흉중한일편을보여주는것이라하겟다

▼……▲

독자들은 보성전문의전도를 축복하라 전도잇는학부의약진의 제일보는 금년부터더욱뚜렷이 우리사회에 나타날것이나

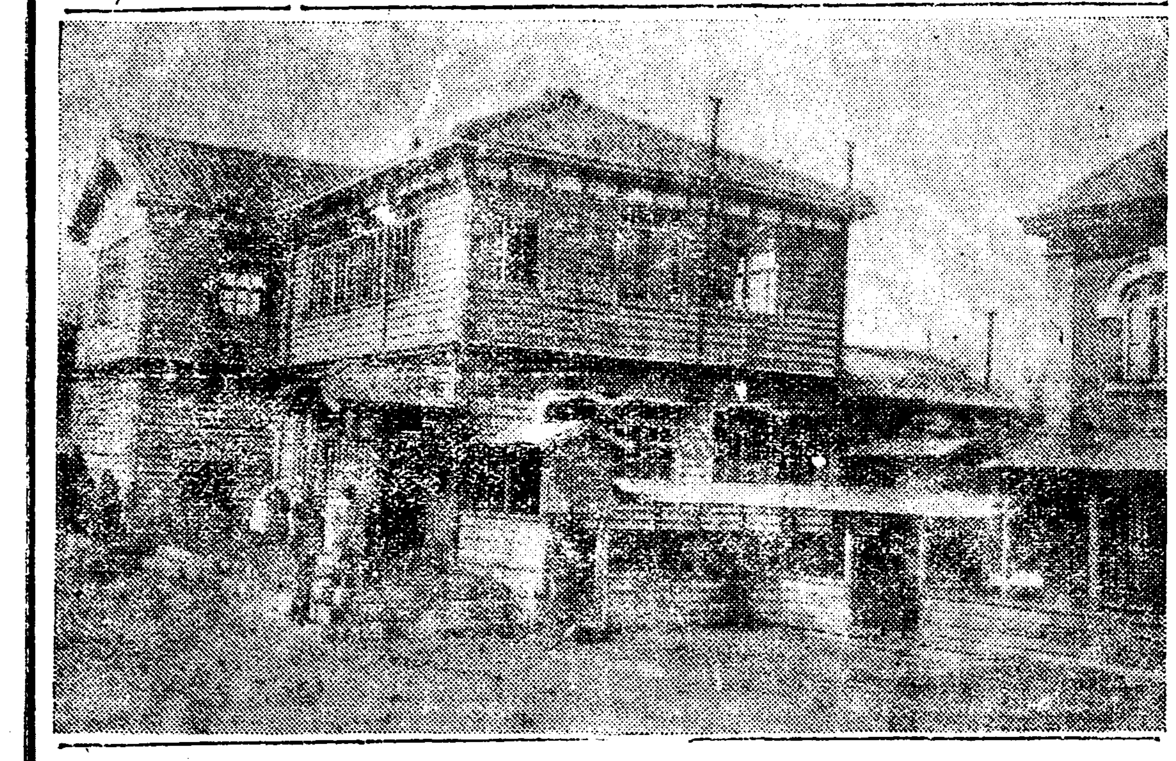

사진은서광낫난보성전문학교

日曜講話 一月八日

▲覺皇寺(午前十一時) 即心即佛 金泰洽氏

▲朝鮮中央基督敎靑年會(午後三時) 勝利의生活 李觀甲氏

▲向上會館(午後七時) 成道 李智光氏

▲貞洞敎會(午前十一時) 神의必求하는人物 姜泰熙 牧師

(午後七時) 人倫과宗敎 金活蘭 博士

天氣豫報

高氣壓는楊子江流域에서朝鮮에擴大滿洲北部는氣壓이低全鮮晴曇不定으로京仁地方에는小雪이다 氣溫은昨朝보다四度內外高다 明日은흐릴듯그러나溫暖하다

曇一時晴

昨日氣溫 最高 ・○度四分 最低 零下七度四分

謹賀新年

密陽

東萊山漆山邑洞二六六 韓乙龍

慶南昌寧 河璘錫

密陽郡廳

密陽郡 各棉作改良稧 各婦人棉作傳習會

密陽郡山外面琴川里 李哲九

慶全南部線洛東江驛前 ⊙朝運代行營業所 三浪酒造場 電話六番

京釜線密陽驛前 密陽運搬合資會社

密陽郡醫師會

密陽邑事務所

府北水利組合

密陽警察署

密陽金融組合

密陽財興株式會社

密陽城內郵便所

朝鮮瓦電會社 密陽出張所

京釜線三浪津驛前 吳京喚

密陽郡府北面大項里 朴熙東

密陽郡府北面事務所 申秉徹

靑雲酒造場

京釜線密陽驛前 請負業 戶田常志

慶一銀行密陽支局

京釜線密陽驛前 ⊙密陽運送會社

密陽郡下南面守山里 下南精米所

密陽郡下南面守山里 大東酒造場

吉州

吉州郡錦川市 穀物商組合

吉州郡錦川市 錦川酒造會社

吉州郡東海面龍原市 新書籍商 鴻濟藥房 許東

吉州郡東海面 面事務所職員一同

吉州郡東海面龍原市 許相喆

德山面錦川市 生生醫院 金兌說

錦市川惟信商店 李雄在

密陽邑內二洞 徐載錫

京釜線楡川驛前 南鮮酒類品評會優等酒 廷壽

釀造元 大陽酒造場

密陽邑三門里 金容吉

密陽邑三門里 孫振熙

密陽郡武安面三台里 朴著杓

密陽邑內二洞 黃致祚

密陽酒造株式會社 社長 裵東燮 取締役 高橋駒太郎 裵上甲

京釜線密陽驛前 密陽精米所 電話七番

密陽公立 農蠶學校 普通學校 尋常高等小學校

密陽邑內二洞 崔鳴琇

密陽郡山內面陰西里 孫孟哲

密陽郡府北面靑雲里 安秉祺

密陽郡下南面守山里 李允衡

京釜線密陽驛前 米穀商 朱奉文商店

京釜線密陽驛前 米穀商 朴敬熙商店

京釜線密陽驛前 穀物精米商 韓春善商店

京釜線密陽驛前 米穀商 尹次甲商店

京釜線密陽驛前 米穀商 三信商會

密陽邑南門通 一美舍寫眞館 鄭守用

密陽邑鐵橋通 英美堂印刷所 表安德

慶全南部線洛東江驛前 綢緞布木商 孫性玳 守山 同支店

慶全南部線洛東江驛前 ⊖荷主運送組 曺宇光

米穀小委員會案 前途는樂悲相半

特別委員會와總會를압두고 總監과農務課長渡東運動

米穀統制問題는昨年末小委員會案으로于先段落을본듯십흐나그案이來十一日十二日에開催될特別委員會와總會에서다시 또如何히될는지 疑問이다 이때문에總督府에서는今井田總監과 湯村農務課長이 八日夜發渡東하게되엿다 그리고六日午前에는殖產局長室에서 同局內의幹部가會合討議하야 이에湯村農務課長은 小委員會案의前途에對하야 아래와가튼觀測을하고잇섯다

◇

小委員會案에는 朝鮮米의政府管理案이빠지엇슴으로 朝鮮側으로서는 적이有利하게되엿다고본다 그러고米價와가치兩總督府에서 各各朝鮮內（總督府）에서月別移出統制에 極力努力하라고햇스나 低利資金을 充足히融通한다던가其他方法을取하여朝鮮米價의安定策도取할수잇게된다면 農村을爲하는수도잇슬것이다

◇

그러나 同小委員會案이特別委員會에가서如何히될것인가가問題이다 小委員七名中에는朝鮮을理解하는이가잇스나 十九名의特別委員中에는殆半朝鮮을認識치못한다 小委員會案이無事通過되리라고도볼수업나

◇

따라서總會에도 如何히될런지疑問이고 政府도서統制案의 來議會提出까지에는 또波瀾이잇슬런지도몰은다 即議會에提出된政府最後案이라면總會에서 通過될可能性이잇는것을 持續케될것갓나 그럼으로政府의最後案은議會의政黨의分野（農業政策）의反映을보게된다면 現在朝鮮으로서는有利하다고할小委員會案에도前途를樂觀키는힘든다 그러나크게悲觀난할바도 안이라고생각한다 即近者에議米價의昂騰으로 農村의景氣가多少나어가고잇음으로 政黨側에서도이點을 참작하야 從來보다는腹案가緩和될듯도하다 그러고生產制限問題는따로硏究케되엿는데 그것이곳朝鮮產米增殖案에影響되나고는안본다 現在以上의補助는안으나 旣定計劃에依하야 採算되는限度에서事業을進行식힐것이다云云

米倉入庫漸增

但前年度의半

米倉會社의客年十二月末現在入庫高는九十四萬四千五十八個로서昨年末에比하야約百萬個의激增을示하얏는데一昨年末은米에比한入庫과肥料의入庫가甚多하얏기때문이엿는데昨年은米高에起因한處分과肥料其他의入庫가激減하엿기때문이다 그러나昨年과如한現象은近年稀有의大豐作뒤를受하얏기때문이고五年末의五十五萬四千餘個에比하면七年度末은約倍加하야米倉自體의業績은順調를呈하고잇다 그리고各年一月現在高는九十五萬個를突破하야今後漸增의傾向이다

經濟統制도無力 移出量激增

去月中比昨年十二萬石增 小委員會案에暗影

六日總督府에서發表된十二月中에移出槪算을보면昨年의百二十二萬六千五百七十九石에比하야 今年은百三十四萬八千二百九十八石으로十二萬一千七百十九石의增加를보앗다 特히今年度에는初秋부터朝鮮米의一時移入을防止키爲하야日本內地에서米穀統制案을提議되는等一方에는政府에서朝鮮米를買入하며 또總督府方面에서는...比하엿고 生產者側에서 米價가先高를惜하는氣分이濃厚하다하엿스나豫想과는背馳하야十二萬餘石이나前年보다超過하엿다 이에對하야總督府當局에서는其理由를調査硏究키로하엿다 其間米穀統制案에對하야는 通過를보아도 朝鮮米管理案은빠이게된小委員會案이成案되기까지 總督府當局으로서는委員에게 朝鮮事情을認識식히도록 不少한努力을하엿다는것이다 그러나今年과가치朝鮮米移出에 經濟的統制를相當히加하엿슴에不拘하고移出量이 그와가치增加된點에對하야 委員側에서다시 朝鮮米統制에對한强硬論을 主張치안을가하는것이 米穀統制特別委員會를압두고 念慮되는바이라고 當局에서는小委員會案의前途에크게念慮하고잇다

米穀硏究會例會

米穀硏究會에서는二三日中에例會를開催하고渡東委員의慰勞를兼하야米統問題에對하야協議하기로되엿다

成績不良豫想코 朝鮮米買上中止

◇新正의米價가一層올나서 應募터욱업슬듯

政府의朝鮮米買上은二、三回共히一般으로先高豫想으로賣應하지안한것과各所持側의賣却應募價格과政府의買入價格의値差가만헛기때문에成績이자못不良하야兩回에亘한買上數量은三萬五千八百二十石으로買上豫定數量의一割에도充當하지안는狀態로繼續하야第三、第四의買上을하지안을수업게되엇스나新正의米價는株高其他環境의好轉에支配되야서甚히硬化하야仁川期米先限과如한것은二十四圓五十錢臺乘을演하고正租와如한것은產地의豫値賣惜으로每斤上物六錢五厘以下로는賣物이皆無한狀態로되어政府에서繼續하야買上을하드래도全然一업시事務費를要할뿐이고그成績을내기困難하기때문에今後當分間은그進展을靜觀하고買上은中止하기로內定하얏다

本格的通貨調節 日銀서公債賣却

發行高一億餘圓著減

【東京六日電】六日에繰越된四日現在의日銀帳面末에依하면兌換券發行高는繼續하야一億四百萬圓의著減으로보앗는데 此는日銀이漸次本格的으로通貨調節에着手하야新年劈頭市中銀行其他의要望을들어本支店合約一億圓에達한多額의大藏省證券及公債를賣却한結果이다 이때문에預金도一千七百萬圓이減少하얏다 六日도公債賣却을行하얏다

効果는疑問

物價騰貴阻止와─ 爲替時勢維持에

【東京電】日銀은今年에드러六日外지에市中銀行의希望에應하야賣却한公債大藏證券은合計約二億圓에達하엿는데압흐로繼續하야賣却할意向인바此際此에依하야兌換券一億數千萬圓이收縮되나本年中에前述通貨大膨脹을아페두고아직此로써物價騰貴阻止及爲替時勢維持에그다지効果업스리라고觀測된다

東京都賣物價 騰勢가繼續

十二月三分八里高 比前年同期大暴騰

【東京電】日銀調査=十二月中의東京都賣物價指數總平均은一八四、六으로前月에比하야六、七即三分八厘高이오前年同月에比하야三三、六의暴騰인바調査品目은五十六品中騰貴가四十一品이엇다

橫濱生糸現物市況

【橫濱電】六日後場二百俵의約定은價格九百二十五圓으로決定하고一方渡算은成行同値인九百二十五圓이엇다賣買百七十俵에不過하고一般으로來週待의狀態이엇다

米日爲替低落

【紐육六日電】米日爲替는二十弗六十二仙二分之一（十二仙二分之一低）이다

米棉區區

【紐육六日電】米棉値動이區區하야引値四포인트高乃至二포인트低（日貨換算平均五錢高）이고極東側이조코海外國側은商品市場의인푸레손景氣를期待하야買하려하엿나다

米棉市場休場

【紐육六日電】米棉市場七日은루-스氏逝去를哀悼하기로決定하얏다

紐育株昂騰

【紐육六日電】六日의株式은七日休場發表에空賣側買埋한때문에各株가昂騰하고特히鐵道株强調하고스텔八分之五高아나콘다八分之三高이엇다

小麥昂騰

【紐육六日電】市俄古小麥市場은多藩小麥產地가旱魃에惱하야昂騰을繼續하야本日도一仙半의値高이엇다

稅政改正委員會

增稅를主眼으로한 急激變化를避하고 漸進的으로準備

【東京七日電】財政의根本的改善과對議會策으로서政府는懸案稅政改正準備委員會設置를決定하고近間第一回會合을開하고자目下大藏當局는準備를進行하고잇는데 그目標로하는稅政改正은當然增稅를主眼으로한改正으로될것으로서大藏省의見解에依하면十年度以降은平年度로서三億圓의赤字를내게되어景氣好轉에依한自然增收를推測하드래도二億圓程度의赤字는免치못하겟슴으로稅政改正에依한稅收增收는적어도一億圓을豫算하지안으면안되리라고본다 따라서이方針으로서一擧에效果를낼면財界에惡影響을미치게되겟슴으로政府는急激한變化를避하고二段、三段으로漸次的改正에依하야目的의達成을期하고잇는模樣이다

中國麻布關稅引上

아즉도疑問

麻布關稅引上의交涉을爲하야渡東中이엇든石井商工課技師는요지음에歸任하야左와如히語하얏다 朝鮮麻布에對하야拓務商工大藏各省이다자못認識不足으로이것을說明을하기에힘이들엇다 大體에잇서서圓價暴落으로말미암아輸入品이非常히割高로되엇는때에更히關稅를引上한다는것은消費者의立場을考慮하지안흐면아니되겟슴으로特殊한品目을除한外에議會提出할意思는無한模樣이다 따라서中國麻布關稅引上은實現未定이다 그러나五月中旬의日中協定改訂期外지에는어떠케하든지除外될양으로折衝을할터이다 中國麻布輸入防遏에依한朝鮮內品의價格昂騰을顧慮하는이도잇스나朝鮮內의自給自足은短時日內에完成할수잇는自信이잇다 決코消費者의不利를생기게하는것과가튼일은無할것으로思한다云云

米冬場運賃

暫定協定不調

朝鮮米冬場暫定運賃은鮮航同盟會의妥協案 阪仁標準六十五圓으로 聯合會側도讓步決定하거니와內定하얏는데 一의二組合에서依然히現狀維持의自說을固辭하는者가有하기때문에尙今協定成立을보지못하얏스나聯合會幹部의調停으로今明日中에는協定成立하야十六日부터實施되는本運賃協定과同時에正式調印을볼터이다

朝信開業成績

預金마어盛

朝鮮信託會社는七日부터營業을開始하얏는데早朝부터預金者가殺到하야왜조흔景氣이엇다午前中에金錢信託預金者十二三口金額約二十萬圓에達하고 不動產托도三四口의申込이잇서서盛況을일우엇다

公設市場 白米値上

一키로五厘식

正米市況은一般環境高의刺戟과春高豫想으로買氣旺盛함에反하야出廻가적기때문에公設市場에서는前回（十二月十四日）値上보다一圓餘의騰貴도되어아직도來昂騰의趨勢에잇슴으로七日부터小賣價는特等白米一키로十八錢을十八錢五厘로一等白米十七錢을十七錢五厘로各等共히一키로에對하야五厘식의値上을實施하얏다

株式

買人氣高調

日復日新高價 押目에는總買의場面

市勢와商況（七日）

前場 昨後場▲朝取가百五圓八十錢으로五圓四十錢大引▲朝新五十三圓四十錢에暴騰大引▲大新百三十一圓八十錢에大關門突破大引▲東新二百二十八圓丁의高價가잇고七圓八十錢大引▲安取十四圓九十錢大引▲拓新十四圓六十錢大引으로一齊續騰活躍인뒤를이어今前場은騰勢에拍車를加하야又復新高價를내어總買人氣이다가利喰押裡止場하얏스니即▲東新은二百二十九圓四十錢에一圓六十錢高로二百三十圓關門肉迫의勢로寄付된後五圓丁에下押되엿나가六圓丁大引▲大新百三十二圓三十錢에五十錢高寄後二圓六十錢에올는고三十圓五十錢에押하얏다가一圓四十錢大引▲朝取百五圓九十錢에五十錢高寄後六圓丁을高價로五圓丁에下하얏다가五圓三十錢大引▲朝新五十四圓丁에六十錢高寄後五十五圓丁에飛高되다가利喰으로四圓丁과三圓九十錢間往來하고三圓三十錢에弛한後三圓九十錢大引▲安取十五圓十錢에二十錢高寄後五圓五十錢으로四圓二十錢에反落하고四圓八十錢大引▲拓新十五圓丁에四十錢高寄後五圓十錢으로五十錢大引

後場 後場은東京休會이오大阪延刻으로當地도二時二十分延刻立會인바▲東新六十錢高로二百三十二圓六十錢▲大新一圓高로百三十三圓二十錢▲朝取百五圓六十錢에三四十錢▲朝取百五圓六十錢에押

買目標漸擴大

春先人氣도斷高價續出하야活躍에狂騰을繼續하는市勢는큰市勢라아니할수업는데當地人氣도押目買人氣가猛烈하야大引에取地少押을보고上鞘를買하는强人氣이엇섯다 突然的큰惡材料가나오기前에는이騰勢를挫折식히기어려웁겟고投機株本位化한關係上더갈데로가야만할모양가티보이엇다 그러나大新이東新보다먼저큰關門을突破한것이注目되엇스며買方의目標도漸次擴大되어가는모양이다

株界一六感

◇狂舞亂踏하는市勢는大新이畢竟百三十圓大關門을突破하얏고東新前途도二百三十圓突破之勢

◇昨前場一擧廿七圓高를演한朝取는뒤로물너안고朝新이五十圓臺外지出現하얏다

◇大新도一押이當然한데 일는押目도一押이안나온나고高價를작구飛付買하는모양

◇常識論으로判斷할수업는市勢이라 이런째는市勢에쫏차서行하는사람이無難한듯하나結局은得利케되는模樣

◇녀나할것업시强氣로될수밧게업는買方天下이지만 中心이되어그런지 나는依然靜觀主義를取코저한다（雨聽）

充分戒心必要

高價飛付危險

이것저것다집어치우고騰勝이繼續되는市勢는買方의第一第二目標를逐次出現하야新高價로昂騰一途인데左記諸點에잇서는一考를要할것이잇다

一、十六日부터再開되는國際聯盟會議는어떠한影響을줄지

一、下旬부터열닐議會는非常時通常議會로서市場에取材가만을것

一、好景氣를如何히하야下層에及케할가 또는實狀이不伴하는農村救濟問題는如何히할가

一、米國을비롯하야海外經濟界의正調復歸如何의問題가잇는것

等等의材料가잇서好惡의影響이今年市勢에千差萬別의大波小波로今年은참으로多事多端한市勢가잇슬것이다 지금은一般이春高人氣에心醉하야熱狂市勢를演하고잇는터이나아모리向上一途의市勢다할지라도途中의波瀾은不可避일것임을알고充分히戒心함必要가잇는터이니넘우熱을내어高價를飛付함은크게危險한行動이라고본다

期米 一高一下

前場 昨後場反地廿七圓四十五錢에場을止한當市場은今朝止와共히廿四圓廿七圓인昨止同樣의報를據하고二十四圓五十錢인五丁反高로場을始한後阪地의稍漸軟調로結局六圓九十錢에止場함을따라三錢의最低로場을止하엿다

後場 後場은二十四圓三十四錢에四丁高로始場後漸騰步調로四面四十八錢外지잇고五面四十二錢에弛하야別欄가티止場하다

軟而非的商情

滑落은不許乎

新春發會後一段高를示하더니商勢依然伸悩하야阪地는二十四圓五十錢을中心戰地로하야一高一低할뿐이다本年米의前途가如何히展開될이라고는躊躇치안흘수업스나玆에一考를要하면昨年十月에十八圓十錢의大底入을낸後寸進尺退로越年하기外지의繼騰을告한만치不意의暴落을見할리라는觀測과又는買氣에驅致된一般的買物이繼出하는反面에地場의不知中그買物을消化한다는理由로買人氣가多少轉換되는觀이잇나그러나昭和八年度에時局匡救費十億圓을散布하야通貨膨脹케하는그點으로로보아서諸物價는아즉도二割以上이나昂騰일餘裕가잇스며物價高에前進曲을奏하는株式의繼騰으로보아서米價亦追伴치안을수업을이라는觀測下에大勢는軟而非的商情을示한다何如間目前의現象으로는滑落을許할餘地가업슬것갓다

中限戰이壯觀

買便絶對優勢

今中限의取組는表面上二萬九千九百石으로賣方으로는金太의二萬一千六百石을筆頭로其外三四物이蟠居하야絶對優勢를示하고잇나그럼으로昨今先限의軟味濃厚함에도不拘하고廿四圓臺內外에서底强形勢를示할뿐인바要하면先限의低落을告하는때에는中限亦店의若干買物이蝟集하여잇고買方으로丸福의一萬一千六百石의大買物이確乎不拔의氣勢를보이고잇슴뿐아니라金メ의八千石과丸正及金益等의約萬石買コ餘彫을受치안흘수업슴것이나米의大體形勢가滑落을許하지안을것갓고先限의軟弱이誘成低落한다할지라도中限의頑强으로中先의鞘가自然縮少될것을豫期할수잇스며따라서大取組의中限戰이자못網을일울모양이나

米豆餘話

◇新春의初立會를始作한後市勢는별서一段高를示하고서反動落의行動外지하엿다 그러나이것을大勢轉換으로볼수업슬테지

◇買氣에驅致된人氣는多少軟化하는觀이잇나고 一時的小落에甘味를부치다가는小敗大失이나아니될는지注意할場所

◇大體天井이란買氣가飽和하야 一擧棒上의突飛的市勢를내인後에되는것을記憶하여둘일

◇그러나爾來商勢는活氣의觀이업시漸進的商勢로一高後에도반드시下押이잇고下押이잇슨後에는반드시그以上의新高價를示하는步調임으로아즉도天井이아닌것을可知

◇本年度의救濟費十億圓의散布는通貨膨脹의一大政策이며따라서前途의物價高를促進하는데에唯一한條件인즉米價의單純低落은罔然

各地正米

에傍觀으로時勢는利喰의賣物이一二十錢引弛하얏스나新規의買物이無한것만큼閑散하얏다丸仁三等三圓六十錢四等三圓二十錢이엇다

◇仁川反落‖前日演算高에氣迷頑强을示하얏는데今朝는日本側의不振과輸入米側의買滿腹에買物薄으로時勢도따라서前値보다十錢低인丸仁三等二十三圓三十錢四等三圓三十錢이엇나

◇釜山低落‖阪電低와還正關係로產地小農側의換金的賣物殺到에移出側買傍觀으로市勢도따라서前値보다十錢低이엇나

◇大豆況‖環境의良好와期米高와相俟하야依然買氣不衰하고所持側도低値賣應하지안음으로氣配高하야三等十三圓九十錢四等十三圓七十錢으로二十高唱이엇다

◇大邱保合‖出廻八千三百六十叺 氣分不拔로市場은頗히閑散하야年初準備買에留買가차차잇는데出廻의比例에買物이少하고市場人氣는期米低로伸値는三等三圓九十錢四等三圓五十錢이엇다

◇木浦不變‖出廻十三俵期米低를眺하면서도別段賣物이無하고日本注文薄을不買不賣의閑散狀態로서大體도時勢는前日과不變하야三等三圓三十五錢四等三圓이엇다

◇群山不昧‖出廻三十二俵入荷旺盛小口의賣物이차잇스나精米側의買不進으로市況不昧인데時勢는三等三圓四十五錢四等三圓二十錢이엇다

◇鎭南引締‖先高豫想으로產地所持側의賣惜과地場移出高의買進으로濟算低를入하얏스나市中唱値는更히十錢高인三等四圓十錢四等三圓八十錢이엇다

◇京城引弛‖產地低와買氣一向不起로繼續하야低價好

堂島前場情報

【大阪電】地場東京側瀏政正米側中國側의賣에對하야地場株式側岡山側神戶側地場米客側等이買하엿나 單獨低落은甚無

仁川廻着穀物（六日）

◇汽車便 白米 二、七六八叺 玄米 一、〇〇〇袋 正租 二三〇〇叺 大豆 二、二〇七俵

◇船便 玄米 七七〇石 正租 四八一四石 大豆 四、八八八叺

仁川物產客主組合調查

主要株取組高

◇朝取（賣）櫻井七〇德泰二〇立山五〇（買）白井一四〇黃三五〇企業一〇〇德泰一八〇山口二〇〇成滿三〇松山一九〇古野一〇〇田道二〇立山四三〇白樂三九〇

◇朝新（賣）櫻井一〇八〇白井一八九〇黃六三〇企業六〇德泰三九二〇山口三〇京證七〇〇成滿六五〇古野三五〇立山二〇二〇白樂二〇〇（買）櫻井二五九〇白井二九四〇黃四六〇〇企業四二〇德泰六〇〇山口八三〇京證一七〇成滿五三〇松山一三六〇古野一四九〇田道三〇立山一八七〇白樂一三九〇

市況表

朝取短期 七日 [illegible]

東京短期 [illegible]

東京現株前場 [illegible]

朝取短期賣買高 [illegible]

算定代引日步 [illegible]

大阪短期 [illegible]

大阪長期 [illegible]

朝取期米 七日 [illegible]

釜山期米 [illegible]

大邱期米 [illegible]

群山期米 [illegible]

木浦期米 [illegible]

鎭南浦期米 [illegible]

大阪期米 [illegible]

東京期米 [illegible]

各地期米 [illegible]

朝取組高 [illegible]

藏入價格 [illegible]

賣買高 [illegible]

朝取各限倍合 [illegible]

京城正米 [illegible]

仁川正米 [illegible]

大阪市中在米 [illegible]

大阪綿糸 [illegible]

大阪棉花 [illegible]

橫濱生糸 [illegible]

大阪砂糖 [illegible]

海外砂糖 [illegible]

朝鮮銀行券 [illegible]

日本銀行券 [illegible]

日本金利 [illegible]

海外經濟 [illegible]

對外爲替 [illegible]

京城手形交換 [illegible]

京城綿糸布市勢 [illegible]

滿洲各地商況 [illegible]

鋼油沖値 [illegible]

鋼搾粕沖値 [illegible]

林巨正傳 (29)

洪命憙 作 安碩柱 畫

박유복 （二의十八）

「자네 머상人집에갓섯든가」

「못갓네」

「머상은 잘차렷슬걸」

「지지난장에 농우人소 와지넷스니까잘차렷슬터이지」

하고 연수작이 나오며 머슴들의이야기가 제사로 벗으러지기시작하야 귀신으로 독갑이로 한업시 굴는데로흘러나가고 다시 로첨지에게로돌아오지아니하니 유복이는 속에 조바심이낫섯다 나종에유복이는 참다못하야 오줌누러 닐어나는체하고 닐어나서 밧게를 한번 나갓다가 들어온후에 좌중을 향하야

「큰골이여괴서먼리나되나요」

하고물으니 어떤머슴한사람이

「십리요」

하고 간단히 대답하얏다

「어느人족으두 가나요」

「해주가는 길人가이요」

「나두 이번에 해주두 왓는데 지나왓겟구먼이요」

「우리두 오섯냐요 그러면큰골압흘 지나오셧겟지요」

「바루첨人가이가요」

「큰길에서소골들어가요」

「동네가큽니까」

「그러케클것두 업지만 포실하지요」

「큰골두 로첨지네 때소가연잇나이지 동네야 포실할것무어잇나」

「그럼 로첨지네가 큰골주인하고달은사람이 말참례하고세이지」

하고또 달은사람이 뒤를달어서 유복이의 소망머로 이야기가 로첨지에게로 돌아왓다

「로첨지네는 형세가 점점더는다데」

「큰골로네약 조흔영은 거지반 로첨지네 매소가에서 다치니외 형세는것아닌가」

「그놈은에가 수단이 조흐니 외지금은 형세가 늘지만는은이만 죽구업서보게 그아들손자는지금처럼못살께니」

「그러치 갈보두 리서방네가 여간잘살엇나 지금로첨지비버텀낫섯지 그러치만 요전동내벼 볼효다구 한번갑어가두는바람에 살림을좌다펄어바치지아햇서」

주인머슴 김서방이 삼는신을 못마치고 돌아안저서 달을

「로첨지는 난사람이야」

사람의말하는것을듯고잇다가 허고 말을내니 유복이갓가이안저잇는 곰배팔가진사람하나가 김서방을 건너다보며

「잘나든못나든 나기는낫지」

하고 말을바더서다

「보앗스면 서울구경하게시리」

하고 나서니 오서방이

「이자식아 서울구경은 다무어냐 볼기가맛구십거든 이자리에라두 업드려라 돌림매두 실컨 때려줄것이니」

하고 박을 주엇다

「누가 볼기맛구십다나」

「서울삼현가면 볼기좀은 줄맛이야 이자식아 너아닌가」

자근쇠가 무슨말버스구틀하라고 닙人살이 나볼나볼할즈음에 김서방이 오서방을 건너다보며

「로첨지가 서울에만 낫섯드면그때두 큰공신벼슬을 햇슬것인데 원수에 사골사람이라 무명세필 상타구말엇다네」

하고 여컨히 로첨지를 두텃하야말하니 오서방이 한자리압흐로 나안지며

「아니 이사람아 그래 친구하나는 죽이구 친구하나는 볼기마치구 무명세필 상탄것이 장한일인가」

하고 시비人됴로 대답하얏다 이버것 말이업시 듯고안것든 유복이가

「올타」

하고 손벽을치니 곰배팔이 오서방은 자기말을 올타는줄로 넉이고

「손님 그러치요 그런 법이 어듸잇것소」

하고 유복이를 돌아보앗다

「로첨지가 잘낫단말이안이 로첨지의 심人보두보면벌어두못먹어야차지만 그래두 하누님이 귀가먹엇거나 눈이멀엇지 그러케 걱정업시 잘사니」

「왜 하누님이면 받엇소 아니든가」

「내가 하누님이면 곰배팔이는 정낫지」

두사람의말이 여러사람의우슴을 자어내어 좌중이 우슴이 판이되엿다가 우슴이 못어나며 한사람이 곰배팔이를보고

「오서방의 고모부야지씨가 로첨지에문에 서울엇지 잡혀간일이 잇섯다지」

하고 물으니 그곰배팔이오서방이

「그럿나네 우리는보자못한일이지만 우리아주머니가지금도 이야기를 하니까 그것만보드라도 로첨지심人보가 집엇슬줄 부터 고약하든걸알수잇지」

하고 김서방은 건너다보앗다 김서방은 잠자코잇고 자근쇠란 얼굴 납으죽한 아해가